朝鮮日報

十九日夕刊八面
發行兼編輯人 申錫雨 印刷人 金光… 朴…
京城府堅志洞三十二番地 朝鮮日報社
代表番號 光化門(光)二三〇〇番
新聞價 廣告料

社說

考慮업는處置

一

獨占은 現代經濟組織의特色이라고한다 그러나그것이 全國家的또全社會的의機構의미테그獨占的인作用이 進行되고잇는것은 元來所謂現代社會問題의機軸이오 核心으로되는바이어니와 小小한一地方에서 目前에多數人의 生活資源으로되는利權을맛허서特殊한一二個人에게 獨占식힘에因하야 이問題는작으나마오히려 深刻한衝動을날으키는것이다 始興郡의一小島烏耳島의鹽田利權을中心으로된 住民商權干涉問題가 即그것이다

二

烏耳島는 西海의적은섬으로 九十餘戶의住民을가지고잇서 漁業도若干잇겟지만 大體는鹽田을開墾하야 生活하는것이엇고그들에게物品을供給하는商業者가數戶잇서 着着그地盤을차지하여왓섯다 그러나近者鹽田出張所로부터 突然一般의商品去來를一個의日本人商店인 岡松善政에게만獨占케하야 外他의朝鮮人商戶로하고서한이라하니 義務教育制를實行하는그들에게잇슴즉한일이나이로토록 一小島의住民의商權을 赤裸裸하게獨占케하는것은各地의 森林漁區및其他利權의獨占으로 許多한問題를惹起하는一例로서 김흔注意를要하는바이다 뎌우露骨的인方式이다

三

外鹽管理의令과함께 鹽元賣捌制라는것이 實施하게되어一時에는鹽專賣制의實施라고 速斷誤解하고 적지안흔騷動을한者만헛스나 鹽專賣法이突然實施된은아니요 오즉元賣捌制를實行하야 鹽專賣의前驅로되엇다 그러나鹽元賣捌制란것도 그實質에잇서 이러한獨占者의出現을덜어 多數失業者를 맨들고 鉅하야生産者와 消費者의不滿을생기게 할수잇는것이니 烏耳島의 住民商權干涉事件은 이러한鹽元賣捌制의 犧牲으로그地元住民들의 多數의利害를不計하고 十數名의小學童만爲한 考慮업는處置를한것이라고보인다 現在朝鮮人은 每年二百數十萬의 未就學兒童들을가지고 그緩和의길조차업스며 既就學兒童들은 饑饉의影響으로 一擧七八千人식의 授業料未納에因한 停學處分이잇고 自退學者無慮七八千人을 算하는이때 海上의小島 十數人의日本人小學兒童을爲하야 住民의生活外지 不顧하는結果를짓는것은 贊成할수업는바이다 이것은鹽元賣制運用의實際와한가지 깁히考慮및改正을要할바이다

安東縣朝鮮人

一

安東縣의 朝鮮人同胞들은密輸入嫌疑로 中國人稅關吏에게殺戮된朝鮮人의 흘린피에興奮되어 數千人群衆이稅關을襲擊하엿고 그로因하야中國側은發砲解散케하는手段을가지게까지되엇섯다 이것장에이러한不祥事가往往히잇서그리나群衆的衝突을보게까지되것은遺憾의큰者이다 今後에는아마冷靜에돌어간群衆들이 徐徐히問題의相當한解決을기다리게되리라고밋는다 安東縣의朝鮮人은數千戶에達하나 아즉도 平素의日常的團結 訓鍊으로 그生活의整理統制를덜우어 外內外에그信望

三百名義勇隊 英警官隊와衝突

鹽倉庫를襲擊하러가든途中 五十餘名이被捉

(孟買十八日發) 當地의反英運動은去益尖銳化하야本日早朝約三百名의義勇隊一行이『와따라』鹽倉庫를襲擊하기爲하야示威行進을한바警官隊는此를阻止하야一行을逮捕하얏스나그中數人은脫出하야非常線을突破하고『와따라』鹽倉庫에到達하라고하든중警官隊가直時追跡하야五十名의義勇隊員도逮捕되엇고또『따라사나』鹽倉庫襲擊을企圖한義勇隊도擊退되엇다

倍前의勇氣로 示威運動繼續하라

印度國民會議決議

(아라하바드十六日發) 全印度國民會議執行委員會는十六日『네루』氏議長으로左의決議를하얏다

一、目的을達成키爲하야各階級이모다全力을다하야『깐듸』氏投獄中은倍前의勇氣로示威運動을繼續할것
一、鹽專賣法反對運動及禁酒運動等을一層猛烈히斷行할것
一、英國商業機關에對한非買同盟
一、新聞條令에反抗하야印度各新聞에休刊을求할것

反英團이獄中斷食

(孟買十六日發) 『따라사나』의政府鹽府藏所를襲擊하라다가投獄된民衆은食物의改善을要求하야斷食을行하고잇다又每日入浴시키라고要求하야當局과抗爭中이다

印度新聞總休刊

新聞紙法에反抗코저

(孟買十六日發) 全印度新聞社及出版業者의大會는十五日孟買市에서開會된바列席者는主로國民會議派機關紙의代表者이엇는데新聞紙法에對한抗議로二十日과二十一日의兩日間新聞의總休刊을決行할터로萬一會社의保證金이沒收될境遇에는新聞紙에依한第二의保證金을納入치안는다는決議案을可決하얏다

『난센』博士의 葬儀式擧行

國民哀悼裡에

(오스로十七日發) 過日逝去한探險家『난센』博士의葬儀는本日諸威全國民의哀悼裡에서擧行되엇는데午後一時부터二分間號砲를符號로全國民이默禱의禮를올리엇다

歐洲聯邦組織의 覺書正文發表

十七日에佛外相이

(巴里十七日發) 佛國外相『색리앙』氏가歐羅巴二十六個國及國際聯盟加盟國에揭示한『歐州聯邦制組織』에關한覺書正文은十七日에公表된바『색리앙』氏는右覺書의各項에對하야七月十五日까지左의諸點에對하야回答을求하얏다

一、歐洲諸國共存의事實을다시嚴肅히淨化하야新道義的歐洲聯盟의原則을確立하는一般的條約의必要
二、代表制責任制의一機關을設置하야歐洲會議라고名命하고執行機關으로서常設委員會를設置하는外에事務局을設置할事
三、右執行委員會는歐洲聯邦組織의綱領을基礎로함그리하야右聯邦에서는經濟的方面은勿論政治的方面에도注意하야進行할것

國際聯盟에 正式으로通告

(쩨네바十七日發) 佛國政府는歐洲各國에送達한『색리앙』外相의歐洲聯邦組織에關한覺書를本日正式으로國際聯盟에通告하얏다

國際決濟銀行

正式으로開店

(쌔ー젤十七日發) 國際決濟銀行『쌔ー젤』本店은十七日正式開店하얏다

伊國側軍縮提議

佛國外相이拒絕

(羅馬十七日發) 信할만한報道에依하면伊太利外相『그란듸』氏는尙者『쩨네바』에서佛外相『색리앙』氏와會見하고次의二項을提案하얏다

一、英佛伊間에海軍軍縮商議를卽時再開할것
二、佛伊間의特殊問題解決을爲하야特히兩國間의交涉方法을設定할것

此에對하야『색리앙』外相은問題의考察은總히正規의外交通을通하야此를行할것이고또海軍問題의研究는兩政府의最初會議의結果에依할것이라고主張하야拒絕하얏다

伊國海軍計劃

首相이發表

(푸로렌스十七日發) 伊太利首相『뭇소리니』氏는本日當地에서伊太利는海軍建艦計劃全部를實現한다고發表하얏다이結果新軍艦二十九隻이伊太利의海上에浮流하게되리라고演說하얏다

『영』案實現

決濟銀行에寄託

(伯林十七日發) 獨逸鐵道償務證書는本日『쌔ー젤』의國際決濟銀行에寄託되엇다 달아서『영』賠償案은實質的으로實現하게까지되엇다

『첩』伯號 南米에飛行

(프리ー드리히스ㆍ하ー펜十八日發) 歐洲에서南米『색라질』로『푸레남부코』에最初의無着陸飛行의準備中에잇든『쳅펠린』伯號는諸般의準備가完了되어『에케너』博士以下乘組員、船客이

外國軍으로부터 獨逸完全解放

佛軍隊『라인』撤退

(巴里十七日發) 佛國『달듸우』首相은賠償委員會의意見을聽取하고十七日『라인』第三地帶駐屯佛軍의撤退를命한바獨逸은이것으로비로소外國軍에서解放되게되는터이다

보다完全滿滿으로…十八日午後五時十八分新聞記者團의包圍裡에社談에就하엿다

一個月以內로 北方政府完成乎

南京政府의崩壞는時日問題 陳公博氏의大氣焰

(北平十八日發) 汪精衛氏를代表로北方政府樹立에東奔西走하고잇는陳公博氏는日本人으로서最初의會見者인電通記者에게 北方政府는最近一個月以內에成立하리라는前提下에左와如히말한다

閻錫山氏는南京政府의失敗는軍人인蔣介石이가國民黨을無視한데原因이잇는故로北方政府는文人政府로서汪精衛氏를政府首席에推戴하지아니하면아니되겟다고主張하나閻氏가首席이될것은決定的이다政府組織은一週間後에開催될擴大會議에서決定되어本年中에第三次全國代表大會를開하고다음國民會議를召集하게되엇다西山派와도意見이大體一致한바黨務、謝持의兩氏만이王氏의主張을容認치아니하고多少意見의相違가잇다그러나早晚諒解되리라고信한다 一個月後에는王閻馮三氏를中心으로統一政府가確立될터이다南京政府의崩壞는이미時日問題로서其後의事態에關하야研究하는中이다

電信會議 紛糾豫期

(上海十七日發) 日中間의海底電信線回收에關한日中電信會議는近日開催케되는바議題가되는것은淞滬淡水福州間上海長崎間佐世保青島間大連芝罘間滿鐵沿線의五線으로淡水福州線은이미期限이滿了되고其他도今年末로서期限이滿了케됨으로中國側은不平等條約撤廢를口實로고此機會를利用하야回收를期하고잇는바會議의紛糾를豫期할수잇다

치못한것은吾人의主張이强硬하고도正當한해문이다 그런데도不拘하고所期대로主張을貫徹치못한것은遺憾이다 그後에記者團과左와如한問答을行하얏다

問 條約은日本에對하야成功이엇다고생각하는가
答 批評은여러가지잇다後世의歷史家에게맛기지안흐면모른다
問 哈爾賓에서滯留한것은病이

문인가議會回避에붓인가라고實問한全權海相과同鄕인夫人이그런理는全然업서요라고夫君을助하는努力을滿한協同繼續하야
問 사람은언제어대서病에걸릴지모른다
라고議會回避를否認한다
問 最初의日本主張인大型巡洋艦七割潛水艦現有勢力維持補助艦總括七割의三大原則을왜讓步하지안흐면안되엇는가그곳에숨긴事情은업섯는가
答 萬若그事情이잇다하면永久히眞相發表는할수업는가
答 무엇이라고答할수업다眞相은御批准後라하드래도發表할수업슬것이다
問 國防의缺陷、補充財源은이미海相과政府間에電報로諒解가잇는가
答 그것은歸京後의일이다
問 米國이一九三三年後起工할大型巡洋艦三隻의權利는米國이此를建造안는다고暗默의契約이잇다고하는事實인가
答 모든것은將來의일이다
問 軍令部對政府間의統帥權問題를가지고海相의氣色은매우낫버一向答辯치안는다 話題를돌려軍事參議官會議의奏請問題를부른즉
答 今年의特命檢閱使及其隨員은豫定된定例의軍事參議官會議는不得已열지안흐면안되나그것과이것과는別問題이다參議官에會議經過를報告할義務는업스나말은안할수업슬것이다
問 그時期場所가法等은未定이다軍令部長은回訓發送當時의政府態度手續은統帥權干犯이라고보고잇는模樣인바海部長과意見을달니하면此를說合키爲하야海相이部長을說得하는가又는그意向에贊同치안흐면안되리라고보는데
答 海相은이가티도對答치안헛다
問 處한重大한決意가잇는가
答 會議에臨할에부터恒常重大決意를가지고잇다

南北兩軍配置

(北平十七日發) 南北軍은方今完全히作戰展開를終了하고前哨戰에서大部隊戰에옴기고잇는바兩軍의配置는左와如하다

▲平漢線
中央軍 堰城最前線六師 襄陽方面四師 漢口豫備隊二師
反將軍 南陽一帶八師 鄭州許昌、登封、臨城方面十二師

▲隴海線
中央軍 徐州八師
反將軍 鄭州、歸德城方面十二師

▲津浦線
中央軍 蚌阜二師徐州附近一師
濟南方面五師
反將軍 曹州方面五師 德州二師

軍縮問題와 海相의態度

車中談

(東京電) 財部海相은歸京의車中으로出迎한記者에對하야一一握手를交換한後珍妙하게自己가먼저

今回의會議에當하야國內의輿論이매우吾等을支持하야준것은김버하얏다日本의輿論에對하야外國의輿論에强硬히反駁

中國共產黨의 絕滅計劃은不可能

奉天管內各方面에만數萬의多數 共產黨巨頭의豪言

(奉天十八日發) 奉天城內에共產黨이多數潛入하얏다는說로中國側當局은最近數名의共產黨員을逮捕한以來繼續努力하야數千名의그嫌疑者를檢束하고目下嚴重取調中인데此取調에對하야 그首領으로指目되는杜蘭亭이란人物은中國官憲이共產黨의絕滅을圖謀함은全然不可能한일이다萬若此를掃滅하려고 해쓴다면그影響이一層將來에 波及될것이다 共產黨員의數는城內만으로도數萬의 多數에達하야官吏商工 學界方面에벋어리박어大大的으로 潛行宣傳을進行하고잇다고大氣焰을吐하야官憲을驚愕慌케하얏다

財部海相에 辭職勸告說

貴院各派非常緊張

(東京電) 貴族院各派에서는十九日午前財部全權의歸京을압두고軍縮專門委員의意見의相違財部全權團間의意見의相違와가티倫敦에서의日本全權의失敗等에對하야非常한注意를하야一部에서는財部海相의辭職勸告하라는意見도잇는바各派의大體意嚮은今回의協定은政府가軍部의意見을無視하고決定한것이라하야軍部에서는反對論이熾烈하야財部海相의報告를聽取하고軍部에서는統帥權干犯이라고하야何如間題로서其取扱을誤爲치아니하도록하지아니하면아니되는以上에海相의態度如何로서는其責任을問하라고하고잇는바財部海相의辭職을勸告하지아니하면不可라는意見도잇는바各派는財部海相의進退는맛아政局에波紋을惹起하야樞密院에서의審議의運命에도影響이잇스리라하야財部海相歸京後의行動을注視하고公正會와如한것은代表를選定하야財部海相과會見케하라고激昂하고잇다

潛艦不足을 飛行機로補充

軍令部長의新意見

(東京電) 加藤軍令部長은從來倫敦條約에規定된兵力量으로는國防上責任을다하지못하겟다고反對하야오든바最近研究의結果潛水艦二萬五千噸不足은多數의飛行機로서缺陷補充하게되는것을發見하얏다飛行機에依한潛水艦에依함보다財政上不經濟로國民負擔의輕減은不可能이다그러나右方法의發見에依하야從來軍部가政府에强硬反對한理由의一端은消滅되다고볼수잇는바軍令部는此外에統帥權干犯問題를重大視하고잇고此點에서回訓發送當時政府가軍令部를無視하고獨斷專行한것을憤慨하고잇는故로萬一軍令部와政府가抗爭하게되면此問題에重點을置하리라고볼수잇다

政府側 失業對策

(東京電) 政府는議會後重要政策으로서國産品使用獎勵失業救濟事業의振興策을樹立하고其消極方針의緊縮과積極方針의振興에努力하는同時에特히公私經濟緊縮委員會及失業防止委員會를設立하고이를活動을날리키게된바此二委員會에서失業統制하고잇는內務省社會局에서는失業問題解決策으로서失業防止、救濟、緩和의三大項目下에左의方針으로서今後實行에入하리라고

一、勞働時間의短縮과賃銀의引下
一、勞働組合法其他社會立法의制定
一、國産使用獎勵에依한輸入防止
一、中小商工業者의金融改善
一、未當年者勞年者의勞働進出防止
一、植民地의失業救濟事業의進步
一、學校와職業紹介所의聯絡
一、勞働爭議調停失業救濟
一、公私事業의調節
一、一般事業의振興
一、紹介機關의充實
一、失業保險의實施와失業緩和
一、經濟的生活法獎勵
一、救濟法其他社會立法의實施
一、社會事業團體의機能充實

政友新幹部會

(東京電) 政友會는來二十日正午부터芝三緣亭에서新幹部의初會合을開하고新組織에依한黨務分擔即從來의黨務、遊說、通信의三部가廢止되고總務中心主義로되엇는故로此等의分擔에對하야協議할터인바大體黨務部를松野氏遊說部를山口氏通信部를瀧氏와三總務가分擔할터이다그리고財部全權의歸京에依하야本舞臺에들軍縮問題에對한陣容을整備하게되얏다

下關驛頭서 全權에게短刀

檄文을撒布코逃走 犯人은熊本市出生

(下關電) 九時發特急으로서財部全權一行이列車의昇降口前에서餞送의官民에對하야人事한後松本支配人과談話中餞送人中으로背廣服을着한三十七八歲의怪漢이財部全權의前에至하야奉書包를恭敬히提出함으로全權은奉書를受取하야開見하니八寸五分의白鞘의短刀가出現하얏다黑崎知事는奪取하야兵受取하야筒井下關署長에게주엇다이騷動에檄文을二回나撒布하고逃走하얏스나憲兵隊는곳逮捕하엿다右犯人은東京市外王子補村一郞이라고하는者인데財部全權은기를西下하엿다고稱하고잇는바아직取調中이다

檄文 傲慢한英米兩國의壓迫에恐怖하야日本帝國의主張을다하지못하고天皇陛下의使命을辱되게한亡國全權財部의上陸을禁止하라(以下略)

(下關電) 財部全權에게短刀를贈與한犯人은憲兵隊에서取調한結果熊本市春日町當時東京府下王子町上十條千二百二十番地無職元大行社員補村一之函(三六)이라고稱하야今回의對米七割主張에讓步한全權의態度에憤慨한나머東京某所에서檄文을印刷하야가지고十六日東京을出發하야十七日夜當地에到着하야此擧에及한것이라고한다

歸國後의海相 斷然留任決心

軍部諒解에努力하기를 閣議에서海相力說

(東京電) 財部海相은十九日의臨時閣議席上에서

今回의會議의經過는既知하는바와如하다會議가成立된것은同慶하는바이니各國協調精神에서努力하얏슴으로會議의結果가政府의初期目的을貫徹치못한것은微力의所致인바甚히遺憾이다又自己는責任으로서

今回의會議를成立케한一全權으로서此際海相을辭任하는等事는斷然업다그리고今後軍部及그他諒解에最善의努力을다하야國家政府를爲하야萬遺漏가업기를期하야同條約效力發生에盡瘁하겟다

고力說하야各閣僚의諒解를求하얏다

東鐵買收問題와 勞農側의態度如何

此際에拋棄함이大局上得策乎 注目되는評價委員會

(哈爾賓十九日發) 哈爾賓의勞農官에達한情報에依하면莫斯科에서의中露正式會議는二十日부터開催하게되엇다中國首席全權莫德惠氏는目下非公式으로勞農側代表와意見의交換을行하고잇다한다그리하야中國側이 中露及奉露協定에關하야어느程度까지를絕對로中東鐵道를相當한價額으로서合理的으로買收하라고하면勞農側은會議를設置하고議事의進行을計劃할터이라고하며中國側은今回의會議에서當初의目的인中東鐵道의買收問題를根本的으로解決하라하고잇는바右에對하야勞農東人은左와如히意見을披瀝하얏다

合法的으로買收하라고하면勞農露國은現下의國內狀態及國際關係에鑑하야同鐵道를此際放棄하는것이大局上으로보아得策일것이다概算中東鐵道의一個年間의收入은大略一千萬圓인바此收益金은一九二四年의中東鐵道에關한奉露協定에依하야中露雙方이等分으로分配하야되어잇는故로

勞農露國의取得金은五百萬圓에達한다近年中東鐵道의營業狀態로보아將來十年間은收入이以上增加하리라고생각되지아니한다勞農露國이現狀維持로서十年間中國과共同經營하야一年五百萬圓의利益을得한고하야十年間에僅僅五千萬에不過한다中東鐵道의價格은中露專門委員으로成立된鐵道財產의評價委員會에서決定하게되나假令鐵道財產을二億으로보아年六分의利子로十年間에一千二百萬圓의金利만으로도今後十年間의鐵道收入보다過大한數字가된다』그리하야右는單純히經濟的見地의立論이고對滿蒙政策上重大한役割을演出하고잇는中東鐵道에對한權益을果然露國이爽然이放棄하야中國의買收에同意할는지頗疑問되는바이나

湯淺銅所爭議

調停委員會開催

(東京電) 大阪의湯淺伸銅所의爭議調停委員會는十八日午前十一時부터開會午後에亘하야協議한後午後三時五十分에散會하얏스나本日의懇談會에서勞資雙方의主張接近하야大取締이잇섯는模樣인데欠回는十九日에開하리라고

宇垣陸相 辭職說否認

手術經過良好

(東京電) 十七日丙次陸軍軍醫學校에入院한宇垣陸相은十八日午前十時局部麻醉로高木軍醫正執刀下에帝大增田博士、相田秘書官의立會下에서手術을行하야小部分의骨을拔取하고化濃粘液을分泌하는部分을剔出하야同五十分手術을맛치는바經過는極히良好하야全治까지入院加療할豫定인바病症은輕함으로現在로서는辭職等은考慮치아니한다고한다

海軍省에서 海相事務引繼

(東京電) 濱口海相事務管理는十九日午前十時十二分海軍省에登廳하야大臣室에서財部海相과鼎座人事한後事務引繼를終了하고省內高等官에人事後海相과함께加藤軍令部長을訪問하고事務管理解任의人事를하얏다

人事消息

▲兒玉政務總監 十九日午前十時東京驛發列車로西下歸任
▲立田淸辰氏(總督府圖書課長) 十七日朝財部全權出迎에釜山外지見送出張
▲金翰洞氏(五山高普財團事務理事)南岡葬儀로入京中人事次로本社來訪
▲趙賢均氏(同上理事) 同上
▲李昌進氏(南岡李昇薰氏의從孫)同上
▲吳說善氏(世專教授)歸國人事次로十七日本社來訪
▲澤崎修氏(鐵道局監督課長)渡東中二十三日朝歸任豫定

八面鋒

○財部海相의臨途를기다려、下關驛에서、短刀를보낸壯漢이잇섯고
○東鄉元帥에게、面會를要한建國會員이잇섯다고
○軍縮問題의餘燼이、暴力團의橫行을誘發할줄、뉘아럿스리라고
○印度新聞이、二日間總休刊하下
事實이라면、巨大한影響이잇

大阪著名問屋案內

夏物洋服品揃
商店ニ限リ生地見本相場表送呈
大阪市谷町一 石尾仁本店

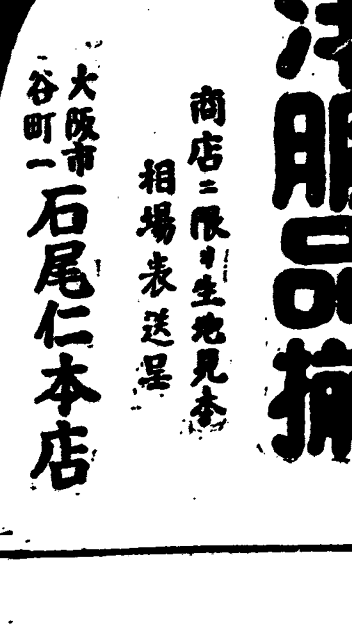

蝶票洋傘問屋
大阪市東區北久太郎町四丁目心斎橋筋
合資會社 横田商店
店內陳列、絕對正札、
申込次第型錄送呈

春夏 ワイシャツ賣出
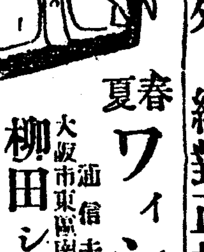
通信去來歡迎
大阪市東區南久太郎町四丁目
柳田シャツ製造所
申込次第・型錄進呈

(時代的實用品)
ネクタイ一般 洋裝附屬雜貨製造卸
大阪市東區南久寶寺町三丁目
稻村商店
電話船場二七一三番
店章捺印하야申込하는분에게型錄送呈

印材及附屬品 事務用文房具 卸問屋
大阪市南區安堂寺橋通三丁目
合名會社 森敬商店
電話船場一七六五、振替大阪一九九七番
申込次第商報送呈、萬年筆時價期間中

兒童服 男女學生服 運動服裝
エプロン イヌトラ印裁縫品發賣元
專門製造卸問屋
大阪市東區唐物町四丁目
廣島二雄商店
電話長船場四六八三番
商店印捺印하야申込하는분에게相場表送呈함

作業服과ズボン造製卸
商店申込者의게限하야型錄送呈
大阪市東區船越町一丁目
宮田雅商店
電話東五〇八〇番 振替大阪七〇三九三番

(特約店募集)
夏期飲料原料
イチゴノ素 レモンノ素 オレンヂノ素 バナナノ素 ブドーノ素 パイナップル素 其他
大阪市南區上大和橋西詰
發賣元 松田山陽堂
振替大阪五二四三番
(型錄送呈)

製造販賣
革鞄一切 ズック製鞄各種 高級小供靴各種 コドモ靴各種 スーツケース一各種 ロンドンバッグ 高級鞄 學生鞄一切 旅行用品雜貨類
大阪市西區新町南通三丁目四番地(信濃橋交叉點西北側)
金剛堂製鞄販賣部
(商店에限하야型錄送呈)
電話(長)土佐堀七一一四番 振替口座大阪二五〇二四番

帽子 朝鮮向各種 製造卸問屋
品良價廉한商品을販賣하오니一次試驗的으로主文하시와보십시요
大阪市東區南久寶寺町一丁目
田川一郎商店帽子製造部
申込次第・型錄送呈

男女兒童教育玩具 新流行品一切具備、在庫豊富
玩具各種卸問屋
大阪市南區松屋町筋末吉橋北入西側
若林金次郎商店
電話東四四〇五番
型錄請求할時는本廣告掲載新聞名을必히記入하시요!

品質絕對保證
中次見本型錄入 進呈商報
春夏物
小倉服
問屋
大阪市東區內本町一丁目
若原重本店
電話東一四四〇八、一四〇七五番 振替大阪四番

本案內廣告一手特別取扱
大阪相互通信社

市民이잠든今曉頭 市內各署冒雨活動

모종의정보를또다시접하고 十餘青年一時檢擧

첫녀름(初夏)을재촉하는 가는비(細雨) 쉬임업시 뿌리는십구일 새벽네시경에 곤히잠든 시민(市民)의아즉깨이지안흔 새벽(曉頭)에비를 무릅쓰고 거리에배회하는경관의 패검(佩劍)소리 적막한새벽공기를 소란케하엿다 또다시모종정보(某種情報)를접하엿는지 시내각경찰서(各署)고등계에서는 련합하야모우활동(冒雨活動)을개시하고 각단체려관 기타를수색하야 모종의혐의자로 인정하는청년을다수검거한 모양인데각서별(署別)로보면다음과갓다

東門署數人檢擧 금일검색만은종대시

금일오전다섯시부터시내동대문경찰서에서는 관내각방면에 일제수색(一齊搜索)을하야 동소문밧에서리모(李某)왕십리 방면에서 김모(金某)라는청년등 수인을검거하여루치시켯는데 여러가지로 긴장된시국관계로금번일제검색은종대시된다한다

鍾路署七人檢擧 취됴후두사람은석방

종로경찰서(鍾路署)고등계에서는새벽네시반부터사법계원과련합하야 길야(吉野)고등계 주임총지휘로관내전부를수색한바시내모처로부터김모(金某)등칠인의청년을검거하야즉시취됴한후 다섯사람은경찰범처벌 규측위반으로검속 처분에부치고남어지두사람은석방하엿다한다

龍山、本町서는 헛물만켜고말엇다고

룡산경찰서 (龍山署)고등계에서도 아현리(阿峴里)부근을중심으로 모우활동하야려관기타를 삿삿치수색하엿스나한사람의 용의자도검거하지못하엿다하며 본정경찰서(本町署)고등계에서는 관내려관부근을엄밀히 수색하엿스나 아모단서와 용의자는검거하지 못한모양이라한다

西門署五人檢擧 그중에서일명은도주

시내서대문서에서도시내각서와함께금조에일제검색을하야형사대는관하각방면에비를무릅쓰고대활동을개시하야 관하 봉래정에서(蓬萊町)청년세사람을검거하고죽첨정삼정목(竹添町三丁目)에서는두명중일명은체포하고일명은도주하야 방금수배중이라한다

山梨共犯尾間等 第二回公判開廷

십구일오전구시사십분에

조선미의옥(朝鮮米疑獄)의한가지로 이미유죄로 확정되어경성지방법원형사부에서심리중인충청남도청 이전문제(忠南道廳移轉問題)를 빙자하고수만대금을사취한 전조선총독산리반조(山梨半造)의측근 미간립현(尾間立顯)곡야만장(谷野滿藏)등두명에대한속행공판은예정과가티십구일 오전아홉시 사십오분부터금천(金川)재판장의주심과복전(福田)검사의립회로개정하고전회결석한 변호사로부터 신청한 증인으로당시 도청이전을갈망하야미간에게운동비를제공한대전유지(太田有志)수수목함차랑(須須木撤次郞) 화기손일(和氣孫一)등두명에대한 증언심문을개시한바 동일오후세시반까지상세한심리가잇슨뒤 복전검사로부터장시간 론고가 잇슨후다음과가튼구형이잇섯다 한다

△尾間立顯懲役三年 △谷野藏懲役三年

三坂秀英學院의 父兄慰安大會

시내 삼판통에잇는 삼판수영학원(三坂秀英學院)에서는 지난 사월십구일밤 여덜시경에 부형위안가극대회를개최하엿는데 부려오백여명의 관중으로 대성황을 일우웟다 하며 동지유지제

某種結社嫌疑로 鍾路署青年檢擧

청년총동맹김씨를검거 南北各地聯絡活動

얼마전부터모종단서를어더가지고남북각지(南北各地)와련락하야형사대를배케로의견하는등전일에보지못하든긴장미를띄우고맹렬한활동을계속하고잇는시내종로경찰서(鍾路署)고등계에서는긔보한 바와가티 매야(梅野) 최(崔)량형사가 경상남도 부산방면에 출장하야 강모(姜某)라는청년한사람을 검거 압송하야다가한빈(韓彬)과가티취조를진행하는일방 청년총동맹 중앙집행위원김재한(金在翰)씨를십칠일에인치취조하얏는바사건내용은처음부터 비밀에부치는 터임으로아죽그정체를 알수 업스나모종결사에 관련된 혐의나아닌가하야그전도가 매우주목되는바이라한다

二夜間悲鳴듯고 突然死亡이致疑處

평양경찰서의응원어더진정한 成川署龍澤駐在所事件

평안남도 성천군 령천면룡택경찰관주재소(平南成川郡靈泉面龍澤警察官駐在所)에서동주재소관내인류동리(柳洞里)삼백사십일번지에 거주하는황제종(黃齊鍾)(三二)이란사람이 가튼동리에사는김진수(金珍洙)에게서돈을 훔첫다는 혐의로구금되어 이틀동안이나 중촌동주재소주임(中村同駐在所主任)과동주재소의 리순사에게 엄중한취조를 밧든중 지난십륙일오전열시이십분경에 돌연 사망하얏다는사건으로 피해자인 황제종의부모와 친척수십명과 동민백여명이호곡하야 전긔 황제종의사망이 동주재소의 변명과가티 그것이 단순한자살로 볼수업다하야 마츰내 동주재소를 습격포위하야 혹은동주재소의 류리창을파괴하고 혹은 경관에게야료를하여 일시는 매우험세가 위험하엿슴으로 이급보를접한 성천경찰서(成川警察署)에서는 경관십오명을 급파하야 격앙한군중의소동을 진압하랴고 하엿스나 군중은도저히 이에진압되지 안흠으로 다시오명의경관을 급파하엿스나 오히려 부족한감이잇서 즉시평남경찰부(平南警察部)에이사실을 급보하는동시에 응원대를청하야 동경찰부 보안과주임(保安課主任)정상(井上)경부가평양경찰서(平壤警察署)원 이십여명을인솔하고 십륙일밤에급거히 동지로향하야 겨우진압하얏다 함은 긔보한바와갓거니와 이제본보 평양지국(本報平壤支局)에서 출장조사한바에의하면 전긔사망한피의자황제종은 죽기바로전에 동주재소의 사식차입인 김원갑(金元甲)이가차입하여준 조반을반그릇이나먹고 동주재소의정관이 사무실을비여두고 잠간나갓든그사이에 안즌키에도 넉넉하지 못한 조고만말둑에 목을매여 자살하엿다는것인데 전긔황제종이가 죽은것을 먼저발견한중촌순사부장과 리순사는 사식차입인 김원갑을불러서 엇더한사람이 너에게뭇든지 황제종의죽음을 말치말라고 부탁을한것을 전긔김원갑은 곳이사실을사망한황제종의 친척되는 황의섭(黃義燮)에게말햇슴으로황의섭은황망히이사실을전긔주재소에서십리가량격하야잇는피해자의가족에게알리게하야이에놀내인피해자의가족과친척동민수십명이곳주재소로 달려와서 죽은사람의시체를 보자고하엿스나 동주재소의중촌 순사부장은 검사(檢事)의검증이업시는보일수업다는구실로 시체보이기를 일체거절함으로 이에가족과친척들은더욱의심하야 『너의가죽인것이아니냐?』하고 행패를시작하야 혹은돌멩이로 주재소의 류리창을 파괴하고혹은순사에게 행패를하야 일시는형세가매우 위험하엿슴으로 전긔와가티 평양에서까지 응원대가 급파하게되엿든것이라는데 급파된경관은 폭행하는군중을 포박까지하엿스나 전긔피해자의 친척되는황의섭의 책임으로 전부노이게되엿고 격앙된 군중은십칠일오후까지 헤어지지아니 하야경관오륙십명은 이에 대치하야엄중한 경계를하는것은 맛치전시상태(戰時狀態)가티무시무시하엿섯는데 십칠일오전 십시경에 동주재소에서는 가족이 거절함에도불구하고 시체를인도(引渡)하엿다고한다

自殺로는 미듣수업다

被害者의親戚 黃義燮談

참으로 이런변괴가 어듸가잇소 며칠전에도 건강하든몸이 갑작이어기이럴수야잇소자긔네들 은황제종이가 목을매여 자살한것이라고하지만 나는그것을 미들수가업소 첫재그사람은 여간겁도피의로 자살이나 할만큼 약한사람은 아니엿소 그보다도 황제종이가 자살하엿다는 곳이 사무실의한편구석인데 안즌키로한키도못되는곳이엿소그런데 그사람이 안저서 목을매여죽엇다는데 그자리에 벽지가붓터 잇섯는데 그사람이 죽을때에는 물론고민하는듯헤몸이동요되엿슬것인데 그벽지가 찌여지지안흔것은 웬까닭입니까 여긔에 내가의심을가지게 되는것입니다 이틀밤이나 황제종의 비명소리를 듯든것을 생각하고 그가죽은것을 생각하면 오직긔만 막킬뿐입니다

『虛無한風說』

阿部成川署長談

룡택주재소(龍澤駐在所)사무소로돌연히 방문한긔자에게 성천아부서장은 좀창황한 빗으로다음과가튼긔자와의문답이잇섯다

문 세상에서는 사망한피의자가 자살이아니라는 풍문이잇는데요?

답 허! 참으로허무한풍문입니다

문 그러면 피의자의 친척과 동민이 웨주재소를 포위하엿슬까요?

답 그것은 그네들이 일시오해하엿기때문이겟지요

문 그런데 사망즉시로 웨시체를 곳가족에게 인도치안엇슴니까?

답 그것은 검사의 검증이필한후에내여주려고한까닭입니다

문 그것이 군중에게 오해를사게된원인이나안일까요

답 그럿슴니다 지금생각하면 그때 곳시체를 인도치못한것을 큰유감으로 생각합니다 엇잿든 내가감독하는 관내에서 이런일이발생하엿다는것은 주민에게 대하야 미안한일이라고 생각합니다

死亡者에게 私食差入튼

◇金元甲談

그날조반도 반그릇이나 먹엇습니다 엇전한시음해와 리순사가불으기에가보니까그사람이죽엇다니다 그리고 이사실을엇던 사람에게든지 말치말라고 하며 성천경찰서에서와서뭇거든사무실에서 밥을먹엇다고하여달라합되다 운운

死亡한被疑者는 獨子戶主로

그가족의 生活이一大問題

별항보도한바와가티 절도피의자로 구금되어 돌연사망한황제종은 량친과 안해와누의동생네명으로 그는독자로 집안식구를자긔손으로 먹여살리지안흐면안이될몸이엿든그만치전긔황제종의가족들이목이메여오열하는소리는참아귀로들을수업는참담한광경이라고한다(평양)

司法事務는 今後取扱안는다

룡택사건을동긔로

별항보도한바와가티 룡택주재소(龍澤駐在所)에서 절도피의자인 황제종이 돌연사망하게되어 동민이대거하야 주재소를습격한사건이잇슨이후에평남경찰부(平南警察部)에서는 금후로 경찰관주재소에 일체사법사무권(司法事務權)을주지안키로방침을결정하엿다고한다(평양)

(사진은룡택주재소)

씨의 의연금이 사십여원에 달한다는데 그금액과 유지의 동정을 바데서 원사(院舍)를 일울계획이라는데 일반동정을 바란다하며 동원원장김동규(金東圭)씨이하류희관(柳熙寬)배용환(裵用煥)김상달(金相達)송주윤(宋柱潤)리완규(李完珪)제선생들이 삼개성상을 노력하야지금에는주야학생이백오십여명에달하얏다하며 앞으로는 동원유지를굿세게 하기위하야 후원회나또는청년회를 조직하리 라는바일반인사의 열렬한 후원을바란다한다(안강)

閔衡基氏特志

고양군은평면공립보통학교 과정회에서는 예정한바 교실이 협착되고 저한준비도완정하야 이달안으로 건축공사에 착수한다는 바는 긔보한바어니와 이번에또다시 시내태평통일정목(太平通一丁目)閔衡基씨로부터 은평면녹번리에잇는 씨의소유토지 일천팔백여평시가일천여원을 학교 교지로 자진기부하얏슴으로 지방인사들은 씨의후의를 감사한다고한다

傍聽禁止裡에 無政府事件公判

십구일경성복심법원에서

청주(淸州)지방법원에서공판중심으로한 무정부주의결사(無政府主義結社)사건의 피고권오돈(權五惇)김학원(金學元)등 일곱사람은원심(原審)—京城地方法院의판결을불복하고 경성 복심법원에 공소하엿는데 그들에대한 제이회 공판은 십구일 오후두시부터 경성복심법원 제이호형사법정에서 말광(末廣)재판장의주심과전야(前野)검사의립회 변호사김병로(金炳魯)씨 렬석으로 개정되엇는데 심리는 방청금지(傍聽禁止)로진행되엇다한다

朴齊榮氏釋放

전일 모종혐의로 종로경찰서(鍾路署)고등계에검거되엇든청년총동맹 중앙집행위원 박제영(朴齊榮)씨는 혐의업는것이 확실함으로십구일아츰에무사히석방되엇다한다

新幹本部振替口座

신간회본부(新幹會本部)에서는 지방각지회의 회금납부에 대한편의를위하야 금번 진체구좌를신설하엿는데 그번호는 알에와갓다고

振替口座京城四、二七八番

詐欺로所有權掠奪 方農時에小作移動

소작인들이소동한다고경찰이나와 불문곡직하고조선사람만란타하여 扶餘赤司의殘忍한行動

충남부여군구룡평야(忠南扶餘郡九龍坪野)의 일본인적사량일(赤司良一)이가거의 반부를 매수한후 그작권을모다 떼어서 일본인이민에게주어 부근일대의 주민들은 큰도탄중에 드럿다함은 본보에 임의보도한 바어니와 근일에이르러 다시동군규암면신리(窺岩面新里)에거주하는 부호김현갑씨의 토디삼십여만평에대한 소작권을 전부 빼서 전긔이민들에게주엇슴으로 논을가는자리에서도 싸홈이이러나고 씨를뿌리는 곳에와서씨를못뿌리게하는등별별야릇한일이다일어난다는데 그한례를들면 동군규암면합송리(窺岩面合松里)에거주하는 안성무(安聖武)외삼인이 전긔 김현갑씨의토지약사천평을경작하야도합이십여명식구의생활을보장하여나가든바 지난십칠일에 이르러돌연히일본인십여명이전긔네사람의경작하는 토디를 갈고씨를뿌림으로이소식을들은전긔네사람이현장에나아가서갈지 못하게하매 즉시일본인들이 동면주재소에가서좌등순사(佐藤)를다리고 오더니 전긔좌등순사는사실을 무러볼것도 업시덥허놋코네사람을 돌려가며 함부로 차고따리고함으로 전긔 안성무(安聖武)씨가 반항을하면서 소작권을빼앗기기도원통한데 가처으로우리들을 따리는것이 무슨리유냐고하매 더욱이 포승으로결박하여서묵거노코 이리끌고저리끌고단니다가 결국그밧을 다간후(耕後)에야 풀어보내엇다는바부근일대에서는작권의전부를빼앗긴다면생명일흘사람이실로삼백여명의다수에달하리라하야일반은크게우려한다한다

債金辨濟日에避하고 所有權을詐欺騙取

저당한것을제것을만들어 判決前에所有權行使

부여의부호김현갑씨의토지를일본인 적사량일이가 소작권을이동하야 인심이 흉흉하다함은 긔보도와갓거니와 그토지에 대한내용을 조사한바에의하면 전긔일본인 적사량일이가 작년중에 구룡평야의 만흔 토지를매수하야장차수해(水害)를막고 량토(良土)를만들겟다는 리유로서 륙백여정보의 토지를 매수하엿스나그가운데에부호김현갑씨의 토지가삼십여만평(現價十萬圓)이잇슴으로 그것을 무한히욕심내든중에전긔김씨의친척김현철(金顯喆)씨가 약이만원의 빗을엇고저하는것을엿본전긔적사는작년사월중에현금이만원을대부하고전긔토디를매도등긔수속(賣渡登記手續)을맛치어전긔김현갑씨와는영영관계가업는토디를만드러버리고대부금에대한긔한은십월삼십일로하엿든바 십월삼십일에 리자만은 지불하고 연긔를 청구하야 십이월이십일에 갑기로하엿더니 긔한에이르러 전긔금액을갑고저 수십차돈을가지고갓엇스나 자리를피하고 맛나지아니함으로 부득이식산은행공주지점(殖産銀行公州支店)에공탁하고 채권자에게내용을통지 하엿스나 하등의말이업슴으로 지난일월부터 소송을제긔하엿스나 아즉까지 판결도업슴에도 불구하고 그와가튼 잔인무쌍한행동을 취한다하야 비난이놉다한다(부여)

時價八十圓土地 六千圓으로鑑定

결국발각되어

충청북도청주군북이면대길리일백팔십륙번지농업장영수(忠北淸州郡北二面大吉里一八六番地張永洙)(三二)는 지난이월이십일일동면학평리(鶴坪里)에잇는자긔소유토지가팔십여원박게안되는 삼백사십팔평의논을 서병긔(徐丙起)란사람에게매도코저 실지 감정을한다고하야 부근에 잇는 청주부호 민현식(閔顯植)의 시가륙천원이나되는 토지를 자긔토지라고하야 보인후 그중에팔을서에게저당(抵當)잡혀 삼백여원을편취하고 얼마후에다시 두필을저당하야 삼백원을편취한사실이 발각되엿다한다

朝日勞働者大亂鬪로 二名危篤、七名重傷

일하는것으로쟁론나서 橫濱埋立地에서

횡빈시신내천구자안정(橫濱市神奈川區子安町)횡빈시항만매립디(橫濱市港灣埋立地)에서십오일오후다섯시삼십분경작업중인 중도조(中島組)인부 대목일랑(大木一郞)(三二)과조선인 박신칠(朴新七)(三六)간에일하는 것으로쟁론이 이러나조선인일본인수십명이 난투가 일어나서 대란투를 하얏는데 참도와 곡괭이와 몽둥이로서대전에 중상을당하야 생명이위독하고그외에도중상자칠명을내엇는바 수상경찰서원(水上警察署員)은 이급보를듯고현장에급행하야 차홍분을그치게 하엿다 한다(횡빈)

失業地獄脫出코저 歸國同胞益激增

작년에는도항초과가일만팔천삼백여명이나 금년에는사월에만천구십오인입국초과 大阪港頭의白衣群

공장의폐쇄와 휴업과해고로 실직한 직공은 대판부내로만해도 막대한수자를 보이는중 그가운데에 일층비참한것은 조선로동자인데 매일여러가지 실업비극이일어나고잇는바이고경을 면할가 하야 그일부가북해도(北海道)나화태(樺太)로떠나간다는것은 긔보한바어니와 그대부분은본국으로도라오게되는바 귀국하게 되는고로축항대잔교(築港大棧橋)부근에는이사짐을지고온백의동포가늘모히어드는데 그가운데려관과식당에손쇠는자가분주히래왕하야권징과가튼정경을이루고잇다한다대판수상서통계(大阪水上署統計)에의하면 작년일월부터 오월삼일까지는 도항자사만백명에 대하야 귀국자삼만신칠백명이엇스나금년 사월은 도항자 일천오명에대하야 귀국자이천백명 오월십일까지는도항자 일천삼명에 귀국자 일천오백명으로 귀국자수가 격증되엇다한다(대판)

中國人自殺

지난십칠일오후두시경에 평양모란봉(牡丹峰)압대동강(大同江)에서 중국사람의 시체하나가표착한것을 지나든사람이 발견하엿는데 그는평양부죽전리(竹典里)一五五중국리발관의하인인 강귀준(姜貴俊)(三三)으로 수입이 적어생활을 하여나아갈수 업는중더욱히 자긔고향인 중국으로도라가려하나 려비가업서 세상을비관하든끗헤 십여일전에 그만그러케 염세자살을 한것이라한다(평양)

彌阿里共同墓地開始

경성부에서재작년부터공사중이든미아리공동묘지(彌阿里共同墓地)는 작일부터묘지로취급을개시하엿는데 수일전공사준공이되어 금이십일부터 묘지허가취급을 개시하엿는데 이곳은지질(地質)이건조하고조망(眺望)이아름다워 묘지로서리상적의것이라하며 이묘지안에는가족묘지(家族墓地)설치하는것도허가한다는바 이와가튼일은경성부가 조선에서첫시험이라고한다

哈市日領舘襲擊犯 中國側引渡拒絕

귀화조선인의일이라고거절하야 兩國國際問題惹起?

기복뻬-데이당일수십명의조선사람이『할빈』(哈爾賓)에잇는일본령사관을 습격하야 물품을파괴하고 류리창 팔십여개를파괴한일본령사관은 그익일에 며하야 조선인중 삼십여명은 즉시중국관헌의 취조를밧고 잇는중인데 일본령사관에서는 『이범인들은 일본의신민인조선사람인즉 맛당히일본령사관으로 넘기어달라』고수삼차공문으로써중국측에교섭을하엿스나중국측에서는 『이사람들은이미중국에귀화(歸化)한사람들인즉 도저히 일본령사관으로는 넘겨보낼수가업다』고 단연히 거절하며 일본령사관의 요구를 듯지안이함으로 일본령사관에서는 다시『일본은법리적(法理的)으로 조선인의 귀화권(歸化權)을 인정치안는다』는론거(論據)를가지고 어디까지든지 범인인도(犯人引渡)를강경히 요구하게되엿는데 이문제는 지방적으로 상당히 큰분규가날 어나리라고한다(십구일할빈전보)

아들달라고 七十老人毆打

본부의아들을 제아들이라고

전남무안군 망운면 목서리(全南務安郡望雲面木西里)박주상(朴住詳)(四一)이는 지난 사월이십일일에 동리최인규(崔仁奎)(七一)의집에침입하여방망이로최씨를 무수히란타하여 중상케하엿다는바 그긔담할을들으면 전긔박주상이는약사년전에최인규의 아들최중진(崔重鎭)의처조일분(曺一分)(二五)이를자긔모군칭녀(文姓女)를 중간에 너허유인하여다가 간통한사실이 발각되어 그즉시 간통죄로 고소를 당하게되자 전긔박모는 여러가지방법으로 고소를 취하한사실이 잇섯스며 그즉시 최씨는자긔의안해조씨가 아희를배인지 석달이나되엇에도불구하고 간통한 사실로배척을 하고말엇슴으로 조씨는할수업시 간부박주상에게 가하여동거하든중 일곱달만에 최관식(崔寬植)을 나서길으는중 항상 본부최씨와다시 동거하기를 간원하엿스나본부최씨는 수치스러워 동거하기를 거절하엿든것인데 금년삼월에이르러서는 자긔의전과를 자복하고 박씨와리혼하고 다시 본부와 동거하게되어 어린 아희도실부의집에서 양육을 밧고원만히살어가든중지난 사월 이십일일에간부박모가 전긔최씨의집에와서어린아희는자긔자식이니다리고가겟다고 여러가지 폭행을함으로이것을목격하여든바가지 고온 방망이로 박주상이는최씨로인을무수히 란타하여 중상을식히엇슴으로 최씨는 상해죄로고소를제긔하여 방금 박모는소관주재소에서 취조중인데 가해자측에서도죄를모면할 방법으로피해자가족을 상대로 고소를하엿다하며 일반인사는 박모의행동에로의가 분분하다한다(목포)

◇訂正 關西體育會主催의全鮮蹴球大會記事中에「普專」側에優勝旗를不受하기로한것은「普專」이아니니「崇實」로訂正하여주세요

醉客과電車

십팔일밤열한시경에 광희문(光熙門)행 제이백이호전차가 시내황금정(黃金町)삼뎡목일백삼십번디압을 통과할때에 주소가업시 떠도라다니는로동자한병선(韓秉善)(三五)이가술이취한김에전차궤도를건너가려다가 충돌되어 얼굴에피상을당하고 뇌진탕을 이르켜인사불성에빠진것을부근병원에서응급수당을베푼결과곳소생되엿다한다

京城出版勞組 慰安會大盛況

일천수백명의 조합원을 가진경성출판로동조합(京城出版勞組)에서는본정일정목산구인쇄소의 조선인조합주최로작일오후여덜시부터 시내경운동 천도교긔념관에서년중 행사로서 춘추이회에열니든 조합원위안회를 개최하엿는데 정각전부터 조합원과가족친지등 수천명관중이 내참하야 립추의여지가 업게되고만원으로 도라간사람도 수백명이나되며 처음부터 성황을이루엇는바정각을 좀지난 팔시경부터개회되자 림석경관은 무슨까닭인지축사를한 사람의게만 허가하고남어지는 금지하엿스며 례년게시되엿든 행동강령은 개회전에 정식허가를 맛지안엇다는리유로금지하여 의외로 금년부터는 경찰의경계가 엄중하게되엿스나 순차로 위안회서는진행되어 조선정악과 각종딴스혹은 연극등으로 관중을 깃거웁게하야 충분이 하로밤의 위안과단락을주고 동열두시경 대성황리에폐회하엿다한다

時計完全修理
特別히하시는대로進拜
京城本町 村木時計店修理部
電話本局四七二

全朝鮮機業家諸位에急告

◎東洋 紡績苧麻絲大販賣

▲東洋苧麻絲의用途

廣布 唐布 白唐布 苧布
唐布 苧布 鮮布 生苧
葛布 北布 道理布
春布 農布 其他各種

苧麻布用原糸는東洋苧麻糸가第一

▲本社製品의四大特色

一、品質美麗 一、糸質强靭
一、價格低廉 一、製織容易

在來苧麻布支那麻布보다優秀함

▲東洋麻糸로製織한麻布로朝鮮博覽會에서受賞한것의主要한것은如左함

銀牌	生苧	京畿道江華	沁都染織所
同	沁都葛布	同	錦仁春
同	苧鮮布	京城	京城鐘路洋行
同	苧麻布	慶南丹城	丹城織物組合
同	同	居昌	居昌織物組合
銅牌	改良苧布	釜山	南鮮染織所
同	苧麻布	丹城	權獻暉

◉見本及定價表請求次第送呈

京城府本町一丁目一六番地
東洋麻絲紡績株式會社
京城出張所
電話長本局二八二一番 振替口座京城一四三三二番

時計修理部擴張

◎時計의壽命은愛護如何에도달녀잇습니다마는故障이잇슬때時計修理師의選擇與否가其半은占領함니다

◎時計修理師의技工의劣等으로高價의時計가一個의玩弄物로變함보다時間을要하는(汽車時間)重要事件에非常한損敗를當한事實을目睹함이一再가아님이다

◎玆에感한바잇사와時計修理에能熟한技工을가진修理師를招聘하야時計修理에責任을지고修理提供하겟슴니다◎期日과料金을가장合理的으로하야드리겟슴니다◎地方에는時計를入便又는小包로附送하시면鑑定을하야報告한後着手하겟슴니다安心하시고보내주시옵소서

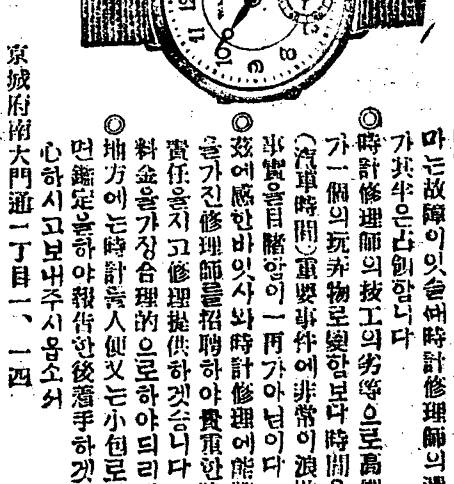

各國時計 貴金屬商
京城府南大門通一丁目一、一四
友助堂時計舖
電話光化門五〇二番 振替京城一八九五番

家庭에서業務에從事하면서僅少한學費로短期間에普通學校高等普通學校卒業과同等한實力을修得할수잇다

學問을배우지안으면世上에서落伍者가된다

特典附 春期新學年開始

特典 이번新入會者三千名에限하야 入會金半減 本會所定帽子의徽章贈呈

高等普通學科 普通學校第五·六學年學科 講義

▲高等科…一年三個月(速成科十個月) ▲普通科…一個年(速成科六個月) 卒業

◉雜誌(同民)無代進呈

內容見本 規則書 無代進呈

京城府貞洞(同民會敎育部)
朝鮮高等普通學會
電話光化門一八八番 振替口座京城一八八九五番

▲우리朝鮮의唯一한獨習用講義錄이다

입학은이때!!!

農事欄

農業經營의高調 合理的 模範農場設立의急務와그設計(二)

黃鍾憲

本調査는全鮮農家總戶數二百七十二萬八千九百二十一戶中小作農의 九十七萬三千七百三十八戶가 最高位를占하고自作兼小作農九十一萬七千三百十一戶가次位 自作農五十五萬三千六百七十八戶 窮農十六萬二千二百九戶 地主十二萬一千九百八十五戶가順次로

以上農家 의一個年間收支計算을 各道別로不均한것을다시總平均한것이매 地方과階級에따다相異함으로 一槪로論하기어려우나 地主一戶에는五百四十五圓 自作農은八十七圓 自作兼小作農은二十五圓의利益이잇스되 小作農은十一圓 窮農은四圓의收支缺損이니 要컨대 現在의全農家收支狀態는大中地主의利益은相當하나 中農의收支는不良하고 自作兼小作農 中小細小作農及窮農 卽全農家中約四割에該當하는農家는 每年損을當하는慘境에잇다 이러한逆潮의原因이 那邊에잇는지探究하야보자 우리네農軍은

大槪無識 하다 낫못코「ㄱ」字도모른다는말은 우리네農軍의無識을말한것이다 父母가子息을출터안치고 글안배울려면 農軍이나되라고하는말이귀에당아늘린다 이가티無識하여야만 農軍되는것가티미더왓다 이것이根本的으로錯誤된精神이니 今日의疲弊와沒落의原因이實로이에잇는줄안다 大槪農業은自然科學의 모든方面의智識―卽質보다量으로多方面의智識이必要하고 周到한觀察力이잇서야할것은 農業自體의性質上必然한事實이다 그러나이와反對로 더욱甚한것은農村에서 글字나배운사람이면

吾不關焉 格으로 農事를것시아니하는 弊端을흔히目睹하게되니 農事가 엇지向上發展될수잇스며 生活이 엇지安定되리오 十年이 하로가티昨年에하든일을 今年에 그대로하고 어제하든일을오늘그대로하야 始終이如一한맛은잇슬지언정 아모趣味업시困窮하게지내면서 모든것을八字運數에돌리고만다 그리하야밋지는農事라도 長利먹고빗어더쓰는맛에 不得已짓는것가티되니 여긔에무슨熱心이생기며 誠力이잇스랴?

이로써보면 農家中에도特殊한處地에잇는 우리의 農家가所有土地를放賣또는抵當하여 **高利農債** 에困境을當하게되도 無理함이 아닐것이오 故鄕을등지고東은日本 北은滿州로떠나가는 流離群이年復年增加할도 必然의事인듯 십다 그러면이러한難關에處한 우리不良의農民들을 엇더한對策으로 指導하며救濟하여야할가하는것이 當面의問題이니 爲先無識을免케하고 自覺을喚起하는同時에 模範的農場을設立하야 實地에依하야 農事凡百을實驗케함이 適切한解決策일가한다

三、模範農場計劃의 概要

模範農場을設立하는 主體는 現社會의모든事情을參酌할것으로 本來의機能을 發揮하랴면 個人及團體의兩者가잇스니 前者는特히自作農이 實際合理的으로 農業을經營하면서 一面으로그地方附近農家의 모든質疑에酬應하며

率先指導 의義務를殉닷고 直接農民에게 實益과技藝를目前에提供하고저 自己의農場을開放하야 模範農場으로化하게할것이니 다만誠力만으로 維持할수잇는 指導關係로 적어도風土와習慣이近似한部落을單位로設施하면所期의目的을達하게될것이다 그리고後者는純全한農村事業으로 營利를不顧할뿐아니라 도리어多大한便宜와 幾分의費用을 補助하여서 窮農家에게科學的智識과 實際的技藝를實習케하야 農村指導의人材를養成할目的으로할것이니 爲先模範的인農場을 實地로理解시키기爲하야 農場의組織과內容은 一個의自作農場을基礎로設計하고

實習生에 게는 自治的精神을涵養하며 協同的生活을訓練케하기爲하야 合作所를設備하고 食費는實費의半額을自擔케하며 他半額은實習勞貸으로充當하여야할것이다 이러한內容으로 적어도三個所(大田,京城,平壤의各接近地) 以上의 模範農場을設立하고 中央地에서는 每年一次以上의 農村指導委員會를開催하야 將來의指導方針을樹立하야 調査研究한事項을論議하며 有機的으로農業의合理化를實踐하여서 全朝鮮農家가 模範農家가되게하기를 目標로하여야할것이다 至今一年間延人數

約百名의 實習生을 五回에分하야 募集收容할範圍로 一個所의建設費를쳐보면 壹萬二千圓으로 維持經費는每年二千八百五十圓의 補助를要할것이니(以下設計參照) 全朝鮮에三個所의 模範農場이設立되고 每年約三百名의農村指導者를養成하게되면 十年內外로朝鮮農村은 刮目相對할進展을보게될것은 明若觀火한일이다 이엇지將來를爲하야 祝福치아니하며 慶賀치아니할바이랴? 이것이模範農場設立의急務를提唱하게되는動機인듯십다 以下에模範農場과 自作農場의設計를區分하야 大體의內容을計劃하나니 뒤잇는이는百尺竿頭에進一步格으로한번試驗하야보기를바라는바이다

收穫增加와肥料(十一)

種類와使用法

擔任記者

四、靑刈大豆

綠肥用大豆는 播種量을厚播하야密生식히여 (播種量八升가지至二斗) 收穫物의組織을 柔軟식히는데緊要한것이다 綠肥用大豆를栽培하는데 施用할肥料는燐酸加里와 少量의石灰만을施用하고 窒素質肥料는 施用할必要가업스나 大豆가幼稚할때에 根瘤菌이附着되지안이한境遇에는稀薄한人糞尿를施用하면그結果가良好할것인데그리고 大豆가成長하야 根瘤菌이附着된後에는窒素分을施用케되면 도리여惡影響을준다 綠肥大豆는解氷後곳播種하는것이조코 種子는大粒보다는小粒이成績이좃타

綠肥大豆의收穫은 開花前後하야施行하는것이 가장收量이만코組織이아즉 硬化되지안이하얏슴으로 또한分解容易한것이다 收穫期가일으다면 組織이柔軟하야 養分은만타할지라도收量이적은弊가잇다 그러나그反對로 收穫期가느지면收量은만흐나 品質이劣惡하고分解키어려운缺點이잇다 하나朝鮮에서는 收穫期가느질수록조타 왜그러냐하면 朝鮮에서는早春解氷이늣고따라서 移秧時에도 成育이 充分치못한까닭이다 特히收穫期前後는 氣溫이놉하一日이라도圃場에 더두는것이조타이에一日이라면 播種當時十日에該當하는것이다

綠肥栽培의收穫量은 氣候土質肥料及收穫時期等으로因하야 一律로말하기어려우나 水原農事試驗場成績에依하면 三年平均生草四八二貫을어덧다

綠肥大豆를 水田에 栽培하자면 畜葺等을 맨들고 排水를良好케하는것이조타 그리고桑田에間作으로栽培하얏다가 適期에桑樹根周圍에파무드면 桑樹에理想的肥料가되겟다 大豆나小豆或은豌豆等은 農家에서種子를求하기도容易하고 栽培法도簡單하니 이것을만히利用함도 한利益이다

五、「루산」(알파파)

「루산」은歐米各國에서 牧草로가장만이栽培하는것이다 綠肥는모다動物에飼料도될수잇고 肥料도될수잇지만 特히「루산」은 이點에特長을가지고잇다 이것은宿根草임으로 一次만播種하면 몃번이라도收穫할수잇다 春季一次收穫物을 肥料用으로供給하고 그後에는時期가 肥料用으로 하기에는집으로三回나四回收穫하는것을 全部牛馬의飼料에供給하게되는것이다 「루산」을良田沃畓에다栽培한다면 「루산」이如何히 收穫이만타하더라도 經濟上으로보아 그다지贊成하지못할것임으로여긔에要求하는點은 空地를利用하야栽培하여야한다는것이다 그러면얼마나有利할는지몰으겟다 朝鮮에田畓畦畔(논뚝)이 넘은곳이만코 草生地며他作物은栽培가되지아니하야 空田어된곳이잇스면 곳이런곳을利用하야 「루산」을栽培하는것이 本來의目的이되겟다 「루산」栽培面積이 아직微微하나 朝鮮에서이것을研究栽培하는것은 한興味잇는問題이요 農家經濟으로보아 不生產地에서 若干의努力을드려 生產하게되니이만큼有利한點이업다 特히「루산」에對하야 有志者는만흔硏究를하기를바란다

電氣常識解說(四)

工學士 李柏圭

다음電氣의量은「왓트」로써表現되나니 이「왓트」와電流와 電壓의 三角關係를式으로表하야보면

「왓트」=電壓×電流

으로表現되야 이式에잇서서의電流는 融通되어잇는金錢에相當하며 電壓은金錢을利用消費하야 事業을經營코자하는힘에相當할것임으로 電氣의式을 人生의事業의式으로 밧구어서보면

事業=金錢×力

으로될것이다 그럼으로事業을크게하려하면 金錢과힘을增大케하여야할것이며 또는兩方이增大되면 益益事業이增大될것이다 事業이크다함은 卽電壓과 電流가다크다함과갓다 電壓도놉고 電流도크다하면自然抵抗도커질것이다 그럼으로結局큰事業(와트)을하려하면 큰抵抗(抵抗)을 制御하며 多大한金錢(電流)을 融通할수잇슬만한 큰힘(電壓)이업서서는안될것이다 그런外에 電氣界에잇서서나 또한人間社會에잇서서나 事實上으로똑가튼現象을가지고잇는것이다

會社와電池

이世上이恒常活動하며 進步되고또한限업시그發達을繼續할은 人間各個의能力에따아 非常한差異가잇다할수잇슬것이다 勿論다른原因도업지안흘것은안이나 그러나이것이적어도 한有力한係數라 아니할수업는것이다 어려서부터卓越한才能을가진 말하자면天才라하는사람이잇는一便에는 白痴(천치)의可憐한사람도잇스며 또한天分이잇고努力을가즌사람 天分은업스나熱心과誠力의結果로因하야 非常한才能을練成하는사람 이와가티千差萬別인가온대 우리는生存하고잇는것이다 이差異는精神的方面만으로만 限하야잇는것이아니라 肉體方面에잇서서도 또한 그러한것이다 六尺의長身이잇는一便에는 三尺小人이잇스며 宏壯히肥大한사람이잇는한便에는 皮骨이相接한사람도잇는것이다 이肉體的差異는 先天的에依한배만으나 그러나어느程度까지는 後天的으로發達식힐수잇스며 또한말으게도할수잇는것이다 그럼으로精神的及肉體의兩方面으로보아 人間各個의能力의差異는 果然千差萬別이라할수잇는것이다

體力에잇서서 强壯한사람이 到底히頑健한사람을 當치못하는것과가티 智力에잇서서도絕對的으로 그差異가잇는것은明白한事實인것이다 그리하야愚鈍한사람은 아모리하야도天才에는견우지무할는지몰으겟스나 그러나이世上에는運이라하는것이잇슴으로써 生覺지안흔바의크나큰不自然의差異를 하는일도種種잇는것이다 그러나이運이라하는것은 우리의理想대로 우리의마음대로는되지못하는實로未知의係數인것이다 이에人間本來의能力을 金爵에比較하야보면 最初부터鐵로서出現된者는 끗까지鐵임을免치못할것이다 얼마을鍛鍊하야 鋼鐵로外지는될수잇스나 到底히金銀으로는될수업는것이다

紙上陪審

【質疑規定】▲官製郵便을使用할일 ▲行文은極히簡單明白할일 ▲表面에「紙上陪審」이라明記할일

【問】 本人은엇던洋服店에外套一件의안을갈어달라고任置하엿는데洋服店主는自己任意로고치사도안코他人에게貸與하얏다가二個月後에返還하얏슴으로洋服은매우汚損되고古服이되엿슴니다그런데不拘하고洋服店主는그대로本人에게返還하려하나本人은任置當時에外套와同一品이아니면絕對受取치안는다하얏슴니다此件에對한手續은如何할는지요(端川一問生)

【答】 一汚穢毀損에依한損害賠償請求를하시오

【問】 甲의土地를乙이甲의所有地인줄모르고卽國有地인줄알고石築을하고家屋을建築하엿는데甲도至今外지自己所有地인줄을몰랏다가인제야비로소알고建物撤去를말하나乙은不應하며乙이말하되萬若建物을撤去하게될時는乙이쌋石築外지破損될모양으로말하니玆에甲은撤去하라고强要할수잇사오며또한不撤去할時에는如何한處分을할수잇스며乙은石築을害칠수잇습니까(一問生)

【答】 甲은乙을相對로家屋撤去와土地明渡를請求할수잇소

【問】 一、父子同居하다가其父는三年前에死亡하고其子가戶主로된바家產土地에對하야아즉相續權은내지안엇는데其父生存時에他人의債務에保證한事가有하다此債權者가其土地에手續하는法이잇는지요

二、其父死後에財產을相續하야所有權을내엇스면何等債務에對하야代償關係가업는지요

三、相續하야自己所有가되엇스나其父의債務나保證에代償할만한義務가有할境遇면 相續者로외已子(卽死亡者孫)에게移轉을하고보면如何한지요

【答】 一、債權者가土地를差押할수잇소

二、父死亡하면家督相續한長子는相續財產有無를不拘하고亡父의債務를負擔하오

三、相續人이相續財產을他人에게移轉하엿스면無資力할뿐이고亡父의債務는如前히支拂義務가잇소

【問】 甲이大正十五年에乙의所有水鐵三十駄를一駄에十七圓式하고賣買契約한後 現金八百五十圓을支拂한後鐵價가漸漸커락됨으로受取치안타가昭和二年度에乙에게採根한즉 他處에放賣하엿슴으로不得已現時勢로同年秋에鐵五十駄를밧기로하고契約書를바든後甲은間島로移去하면서丙에게 權利讓渡하엿는데丙이如何한方法을取하여야乙에게서鐵이나支拂한代金을바들外요 萬一乙이代金이나水鐵을못내는同時에는法律上乙이如何히될外요(寧邊金炳浩)

【答】 甲은乙에게讓渡通知를하고丙에게讓渡證書를해준後丙이乙에게引渡請求를하시요

【問】 甲이乙妻에男子所生이有한故로其所生을爲하야多小土地를乙의名義로하여주엇더니乙이死亡하엿에 乙의兄이自己의相續을主張하오나如何但乙의民籍은處女로오라범압흐로되여잇고乙의所生男은甲의本妻압흐로民籍이되여잇슴(麗知生)

【答】 乙女所生男兒가相續하게됩니다

【問】 數年前에甲乙兄弟가有하온데甲(兄)이乙(弟)에게家屋을사준것이잇스나證明은移轉하지안코甲의名義로잇다가甲이死亡하엿는데甲의名義를乙의名義로直接相續하야證明을밧을수잇슴니까可否를밝려주시요如何한手續이드는지요

(서울할고십흔生)

【答】 甲의相續者로부터相續한後다시移轉登記를하시요그러나甲의相續人이全然업스면乙의名義로相續登記가됩니다

【問】 乙이甲에게서借金할때契約이利子도法定以外普倍通用하는以外의高利와百圓에三分口錢을提供하기로契約하고借用하엿스나最初契約한대로履行치안하고法定대로借金을提供할수잇겟슴니까

【答】 百圓外지三割百圓以上千圓未滿年二割五分千圓以上은年二割의利息만支拂하면그만이오

【問】 甲이大正十三年頃에商業을하다가失敗하엿슴니다商業을할때乙에게갑흔債務도有하고丙에게갑흔連帶保證한것도잇슴니다그後丁에게資本金幾何를求得하여가지고丁의名義로商號登記를내고서가령(甲子商店甲〇〇)이라고 看板을붓치고營業을합니다生活費는該商店에서支出하는것으로生活하는中乙債權者와丙債權者가甲이現居住하는商號登記내인商店에甲에게對한債務로督促又는假差押强制執行할權利가잇슴니다詳細히敎示하야주소서(玄風에一讀者)

【答】 執行못합니다

【問】 八十餘年前本人에先祖墳墓가有하온山坂이其間數處로賣買되여온러이온데現在買主가其墳墓를發掘하라하오며若不然이면訴訟을提起하다하오니其結果가如何하올지오(安城一讀者)

【答】 墳墓의發掘請求는못하오

(辯護士李仁氏)

外科 肛門病科
醫學博士 朴昌薰
入院室各等獨房
本局一三五 (光化門一五八三)

근치 림질
피고름, 압흔것은二日이면멋고七日간이면수십년된만성이라도재발할렴녀업시근치되는림질특효약을독일(크로벨)박사가세계적신발명하엿슴니다 데일언하고二日간에효력업스면藥價을도로보내시요 약가권무튼두말업시도로드립니다(보증서첨부) 림질에는백약이무효나이약은꼭근치됩니다 藥價(규정)用三圓 만성用五圓 送料先金은無料代引은卅錢增 多小先金注文은粗品添呈
平壤南門町電停前
直輸入發賣元 竹梧堂
振替京城一〇九九七番
(郵券亦好)

廣告 도記事이오니注意해보시요

キリンレモン (기린레몬)
絕對人工着色을 베풀지안흔 衛生的好飲料
サイダー (사이다ー) タンサン (단상)
宮內省御用達 麒麟麥酒株式會社
W-3

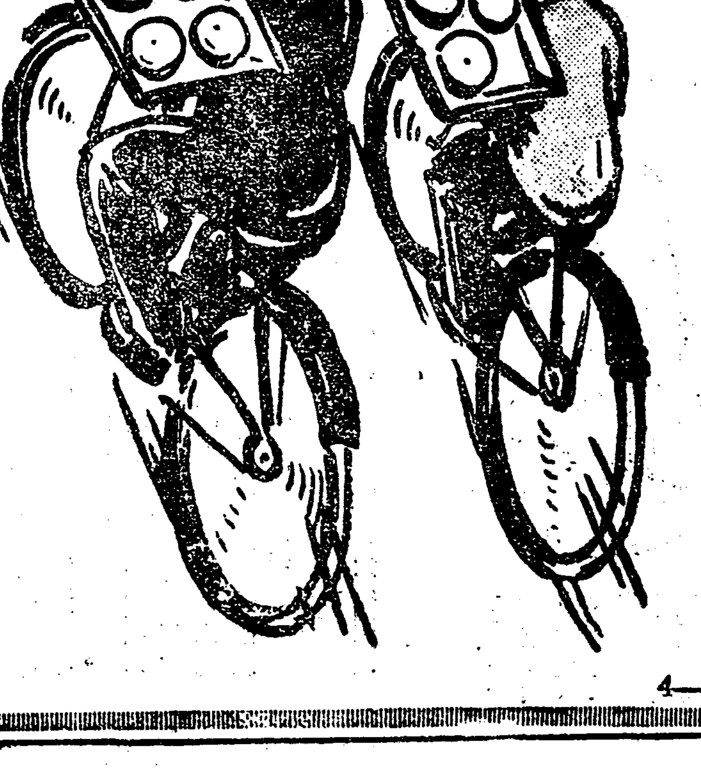

배달만흔 음식뎜
아지노모도로맛잇게하는 음식뎜은 일시도손이지안이하고 주문이살도하고 언제나 손님이 련락부절 함니다
味の素 (아지노모도)
李王家御用達 味の素本舖 鈴木商店
到處食料品店百貨店에서販賣함니다
4-

發賣紀念 하모니카付賣出
森永ハーモニカチョコレート (하모니카 쵸코레ㅣ트)
—新製品—
特히어린이들을위하야만들은 ……밀크·쵸코레ㅣ트!
자미스러운하모니가들어본뜻이밀크쵸코레ㅣ트는 어린이의健康과滋養에업지못할밀크脂肪糖分을 適當히配合한써조흔쵸코레ㅣ트! 어린이들이가장조아하는그形狀그風味는確實히여러분의愛好에꼭맛슬줄로암니다

001949
一個十錢
◎하ㅣ모니카引換 森永하ㅣ모니카쵸코레ㅣ트의外裝紙를左記의枚數開封를郵便으로보내주십시오 森永社特製하ㅣ모니카를들이옵니다
川口章吾先生特選
三十枚, 하바나印는하ㅣ니카
締切 昭和五年八月末日限り
宛名 東京市芝區田町 森永製菓株式會社 ハーモニカ景品係
森永製菓株式會社
HC-1

學藝

朝鮮古代史上의 諸問題 (二)

李丙燾

二、眞番在北說에 對한 批判

爲先 北方說中의 遼東說부터 批評을하야보자 眞番在遼東說은 即長白山以西의地域에 求하는說인데 오랜時日을두고려오면서 가장만흔學者에依하야 提唱되어온것이니 그說의張本은 일즉이 史記朝鮮傳中에 註記되어잇는 徐廣의說及索隱의 註에잇다

史記(卷一百十五)朝鮮傳에 『朝鮮王滿者, 故燕人也, 自始全燕時, 嘗略屬眞番, 朝鮮』이라고한 眞番의註에

徐廣曰一作莫, 遼東有番汗縣 番音普寒反

라고 씨여잇는것이 遼東說의 最古한者로 以後이方面의說을 主張하는사람들의 主要한論據가된것이다 結局 徐廣의眞番註에 遼東에番汗縣이잇다고한 것과 索隱의註에 應劭가 玄菟(高句麗)本眞番國이라고한것에 拘牽되어 北方論者의大部分은 眞番을 遼東地方에求하야 疑心치안는다 그러나徐廣이 遼東에 番汗縣이잇다고한 것은 索隱의말하는바와가티 地理志(漢書)에 所據한知識이나 地理志(遼東郡條)에는 番汗은 ≡遼東郡의≡ 一縣으로 되어잇서班註에 『沛水出塞外西南入海』라고씨여잇을뿐으로 眞番과番汗과를同方面으로看做할만한 特別한文字는보히지안는다 그러면 徐廣의說은 單純히 番汗의番과 眞番의番이 서로一致되어잇는事實로부터 推察하야내린 臆見에 지나지안는것으로보아도조타 이러한根據薄弱한臆解는 後世人사람을眩惑하는것뿐으로 元來一顧의價値가 업는것이다 또한索隱에『應劭云云』이라고씨여잇는것은 이亦是漢書 地理志(玄菟郡條)의註에 依據한것인데그註의全文을擧하면

玄菟郡 武帝元封四年開高句驪莽曰下句驪屬幽州應劭曰故眞番朝鮮胡國

이라고 씨여잇서 決코玄菟가 ≡本眞番國≡ 이라고는 하여잇지안타 勿論索隱의引用은 應劭의『故眞番朝鮮胡國』을 畧해서 『本眞番國』이라고한것 가트나 眞番、朝鮮이벌서二個國名의連稱인以上 또한그連稱의意義가那邊에잇서야할것인가도 不顧하고隨意로 이것을省畧하야 引用한것은너무나甚한 武斷的態度이라할수잇다 普通여기까지의南方論者와 北方論者中 肅愼說을固執하는便에잇서서는 索隱의引用이 地理志로부터의 畧取이라는것을생각지안코 單只應劭의說의難點만 말하는것을 恒茶飯事로안다 安鼎福(順庵)과가튼 淵儒도會往 ≡이肅愼說≡ 을固執하야 그의眞番考(東史綱目 附地理考)中에

『應劭謂玄菟 古眞番國皆非也 若玄菟即古眞番 則立郡之際 何不稱眞番而稱玄菟耶』라고 하여잇다

그中『若玄菟云云』以下는 그럴듯한說이라하드라도 『應劭謂玄菟古眞番國云云』이라한것은速斷에지나친다 應劭의說을論하라면 차라리 漢志에 註入되어잇는 그全文에對하야 注意하는것이조타 即그全文인『故眞番朝鮮胡國』을보고 비로소 批評을내리는것이엇더한가 나의觀察로는 別로히問題될說로는 생각지안는다 왜그러냐하면이所謂 『眞番朝鮮胡』를 解釋하야 ≡遼東塞外≡ 의種族을 代表한漫然한稱號로보고『故眞番朝鮮胡의一國』或은『故眞番朝鮮族의一國』이라고 解釋하면 文義에는勿論 事實에잇서서도 그러토록甚한錯誤라고는 생각되지안키때문이다 高句麗方面인 玄菟를가지고 單純히 眞番胡라고도하지안코 朝鮮胡라고도하지안코 兩者를 倂擧하야 故眞番朝鮮胡國이라고한 以上에는 아모래도이것을 總括的으로 보지안흐면 아니될

다 萬若이것을解釋하야『故眞番인同時에朝鮮胡國이라』하겟느냐 그것은古人의語法文義를 아지못하는 解釋으로 一笑에 부칠만하다 古人의筆法은 眞番 ≡朝鮮蠻夷≡ 라든가 (以上史記) 朝鮮、眞番、句驪、蠻夷라든가(漢書)의 어느것이든지 一貫通稱하는것이 그特徵이다 應劭의全文이 벌서前示한바와 갓고또여기에對한解釋은 上述한바와가티할수잇슴에도不拘하고 『索隱』이 오로지한쪽으로만 偏重되어 『玄菟本眞番國』이라고 畧書한것은 意外로 생각할수밧게업다

【訂正】─前回分、第一段、第二十二行의『日就月長』은『日就月將』 ▲第三十三行『學者의架說』은『學者의架說』 ▲第四十九行『國都의疆域』은『國郡의疆域』 ▲第二段 第二行『먼北方은』은『먼北方或은』

宗敎定義의批判 (四)

哲學博士 金永羲

『宗敎는 野蠻時代의 遺物이다』─라고 定義를내인다 그것이 萬若 野蠻時代에 난것이니까 우리가 더文明한 사람은 必要하지안타하면 가장現代科學을 잘理解하는이들이 宗敎認識을 是認하는것을 엇지하며 그것이萬若 野蠻時代의産物이니까 無條件하고실타하면

反 問할것은 우리의모든思想 藝術 道德 科學치고 어느것이 野蠻時代부터 繼續하지안어왓는가? 『宗敎는 知的魔醉劑이다』─라고한다 即우리는 우리의理知를 못가지動作식혀 우리의生을 發揮식히지안코 幻像인信仰에 陶醉한다고한다 그러나 우리는 信仰이라는것을 빙자하고 남달리理知를 엇겟다하지안코 다만우리의不絕한努力으로 우리의理知的能力을 發揮식히려함이다 우리는 理知에나는 모든疑問을 信仰으로 덥허버리는바가 아니라 우리의理知를 웃外지조차 차저가는 바이다

『宗敎는 不自由하고 不公平한 利害가 相反되는 階級이 存在할때의 遺物인바는 잘안다 아서資本主義가 자최를감출때 宗敎도 根絕될바도잘안다』라고 或은定義한다 그러나 이定義는 宗敎의發生條件을 말할뿐이고 宗敎가무엇인지 그속뭉치가 무엇인지를 말하지안는다 더욱그發生條件마저正當한理解를 밧지못하엿다

宗 敎는 한藝術主義 道德觀念 社會風俗 經濟制度에 外的으로附屬된것이아니라 이모든것을包含한 삶의目的과活力임을알어야한다 엇더한時代의思想이나 制度와宗敎를 同一視하면 그는人類의文化史를 無理解하는臆測이다 그야 勿論時代的思想이나 制度에따라 宗敎生活에 變遷이잇섯슬것이다 그러나人類歷史가 進化하든때로부터 發展하야온宗敎를 特別히엇더한 思想이나制度와 엇지同一視하면서 그思想그制度가잇는때까지만잇다하랴?

『宗敎는 美的倫理的經驗보다特히 區別할수잇는精神的經驗이다』라고或者는主張한다

그 러나 이定義는 넘우나 無限定하게『精神的經驗』이라한을主張한다 엇더한方式의精神的經驗인지말하지안는다 더욱 宗敎의經驗이 반드시倫理的美的經驗을 除外한것인지 차라리倫理的美的經驗이全部包含된사람으로서의經驗이宗敎生活이아닌가? 한거름더나가서個人의 內的經驗만이아니라 外的으로發表되는것 亦是宗敎生活의 一面임을이저서는아니된다 社會를떠나서의 모든機關을버서난 超坐的의經驗이아니라個人의 宗敎經驗이 圓滿히發現되는活力으로서의

實 行的宗敎를 사람은渴望하는바가아닌가?

『宗敎는 個人이나團體가 自己들의利益이나 運命에 無上權力이나 權力들에게對한 嚴格한 社會的態度이다』─라고「포렛」敎授는 主張하엿다그러나 이定義亦是 肉血的 宗敎經驗의內容을 把持하엿는지 疑問이다 宗敎는 嚴格한社會的態度만이아니라 神인 最上實在와 調和하는 神秘的經驗ㅣ即사람이 神의扶助로서 贖罪的向上을바더 삶의氣運을엇고그氣運을 自己의 實行的生活로表現식히는것이겟다 더욱宗敎生活의 對象은

無 上의 權力이나 權力들이아니라 그權力을가진主體者나 그主體者들을 相對로삼은삶이다 이와가티 主體者들말일보다 그權力을 力說하는것은 現代에와서 神人同形的最高實在를 反對함에서 남니다 勿論時代뒤진 野卑한神人同形的神의觀念은 우리가否認한다 그러나 우리의哲學이主宗敎의神은 人格的인實在를要求하는바이다 神의人格的存在를 否認하는佛敎조차 비록主體업는 神秘的냥반境을 目的하면서도 웃흔로 엇더한主體者의存在를 不明確히나마認識하게되다 사람으로서는 아무리

神 人同形的神을 排斥하면서도 엇될수업시 엇더한主體者를 그음그어 認識하는바이다 이것이사람인까닭에 남인것이겟지마는 何如하든 사람의認識인것은 事實이다

◇海外文藝消息◇

世界一의宗敎劇

獨逸上部바우아리아地方의家族로有名한 『오버암머가우』 村落에서 西南方四十三哩地點距離에 『암메르』河右岸에잇는風光明媚의一小村 그곳이古來로有名한『오-버라멘고-』이다 村民은昔時부터 象牙細工과木彫等을業으로하야먹고살엇는데 이村落은世界的으로 著名하게 맨들기는 村民들이十年되는해마다 演出하는 一種의宗敎劇 即 『팟숀•플레이』때문이다

今年이○ 正히그十年에相當한고로 獨逸은勿論外國各地로부터 觀覽客이몰려와서 그數爻가 十萬乃至三十萬에이를모양이고 그往復의 沿道에잇는『쥰헨』都市가큰 입게될것은 勿論 目下準備에 忙殺하는中이다

○

이宗敎劇은 元來農民만으로 演出하는 素朴的味가豊富한者이엇섯는데 近來로일마음技工化되어 구경꾼을目的으로하게된것은 그藝術은別問題로하고 時勢의엇절수업는注文인모양이다

○

그래서 今年에上演할臺本은瑞西의作曲家이오同時에 劇作家로 알녀진『알베-르•슈-릴흐』의作『死者의무르는노래』인데 이것으로世界各國의歡死者에게對抗한다고하야 여기에서도商業이 發揮되는것을볼수잇다

○

이것의 演出에는 舞踊의一流舞蹈家 『메리─•위만』孃이主役을맛고 其他여기에參加하는舞蹈家가六十五名 그리고作曲家及舞蹈家 『스와프와로르드』敎授의考案한中世紀式假面을씬다하고 舞臺裝置와가튼者는 全然히獨特한 花道도업고 幕도업고 照明의變化만이 唯一한照明이다

○

벌서二月以來로 舞臺練習에着手하야 계속해熱心으로鍊習하는中인데 六月二十日開演으로 九月二日에閉演을한다고한다

偉人의 私生涯 (50)

理想的結婚인 부스大將夫妻

스테드氏의感嘆

自笑生

名記者「스테드」氏가 말한바와가티 『부스』大將夫婦의結婚은十九世紀英國의 理想的結婚의하나이엇섯다 그리스도以來 宗敎界의偉績을남긴 『부스』大將이 그夫人과서로알게되기는 二十四歲때 어느洋靴店의宴會에招待를바더參席하엿슬때이다 그洋靴店은 每週二十『실링』의 金錢으로써『부스』의傳道를도와주엇섯는데 當日그宴會席上에서 말이偶然히基督敎와 禁酒의 關係에미침에 그자리에잇든敎人들이 모다曖昧한態度를取함에不拘하고 홀로『맨홈드』孃은 明快하게도

飮酒의弊害 를指摘하야 禁酒는基督敎紳士의 맛당이할일임을 斷言하얏슴으로그날은어느한사람이든지 敢히會盞을입에대지아니하엿다 한다 『부스』는『맨홈드』孃의見識과 勇氣에敬服하야 百年의동무를삼으려고 求婚을하엿지만 當時『부스』는 副牧師로서 넘우나 收入이적어生活이 困難하기때문에 兩親의許容을엇지못하야 三年동안을約婚한채로 經過하야 千八百五十五年에 이르러서야 결혼을보게되엿는데 그때 『부스』는二十六歲 夫人도역시 同甲이엇섯다

夫人은千八百二十九年英國『아시유쭌』에서誕生하엿다

그아부지는 牧師이엇스나 그뒤에實業家가되엇스며 어머니는熱烈한宗敎信者이엇섯는데 孃은十二歲에 達하기까지 聖書를 熟讀함이 前後八回에미치스며 十三에발서禁酒의 害를 발하야 또禁酒會書記가되게하엿다

『부스』大將은 千八百二十九年英國『노진감』市에서 誕生하니 兩親이모다熱烈한 美以美敎會의 信者이엇스며 그가十三歲되는때 아부지는죽고 家政이窮迫에싸저 어느商店에勤務하야 家計를보태더니 有名한說敎家「카우에」한니의來遊와 少年貧民窟傳道隊의勸說과는 그가

後年救世軍 을일으키는動機이된것이다 二十四歲이던해에 倫敦에轉居하야 이미말한바와가티 「맨홈드」孃과 서로알어가지고 翌翌年에는結婚하게되엇거니와 一日은東倫敦의 公立細民窟의압을 通過할새 無智한貧民의亂舞喧騷하는것을보고 一大靈感을바더 急히집으로돌아와 안해에게 向하야말하되『나는오늘처음으로 나의이世上에나온것을 알엇노라 나는저와가튼 窮民과罪人의 救濟때문에살고 또죽어야하겟나』고하매 그안해는 이말을불구먼이듯드니 깁븐얼골로남편을 奬勵하야갈오되

生活問題는 神에게맛기고 오즉所信에 邁進하라고 力勸하엿다 이에「부스」의夫妻는 東倫敦傳道會를 일으켯다 그리더니 그것이基督敎傳道會가되며 다시軍隊組織의 救世軍으로變하야 이에世界的傳道機關이됨에이르럿다 『스테드』氏는 말하엿다 이째만일夫人의激勵가업섯드면 或은『부스』가 代議士로서 一生을마치엇슬는지모를것이다 洋靴店의商務이라든지 細民窟압헤서 一大靈感을바든것이라든지 진실로運命의數는 헤아릴수가업다 爾來

社會의嘲笑 와敎派의迫害와 生活의困難과 貧民의頑迷와싸우며가면서 夫妻가相助相勵하야드되여 今日의盛大를보게되엇거니와 夫人은 이동안에진실노一家를 가즉이하야 그만흔子女를敎養하며 남편의傳道를도와 或은講演으로或은文章으로 貧民窟의訪問에 東奔西走 자리가며울새이도넘엇고 또사랑하는子女들은외外國에派遣하야傳道에從事케하엿다 그런데家族의夫婦生活은항상 和睦하고圓滿하야 夫人으로하여금 나의故鄕이 엇지나 언제든지나에게 親愛하겟슴니다』고

自己親庭에 편지를써서보냄에 이르러스며 남편도 「나는오늘지금 實家에 理想的 夫人을 發見할것은 全然히豫期치못하던바이다』 하고 아주 滿足하엿다 그럼으로 저有名한『評論의評論』의主筆로하여금 十九世紀의理想的結婚이라고推賞케할도設依한일이다 夫人은 千八百九十年 病으로써 長逝하엿는데 그葬禮式에는 二萬名의사람이 會葬하엿고 慈母를 일흔子女들과가티慟哭하엿스며 『부스』大將은 널어나그夫人生前의功績을 讚頌하엿섯다

(寫眞은부-스大將)

한글

綴字法講座 (三十六)

장지영

(七) ㄾ 바침을 쓸 글자는 알에와 갈음

【動詞】

핥(舐)

〔活用〕핥으니 핥으면 핥아 핥아서 핥아라 핥은 핥다 핥고 핥지 핥드라 핥느냐 핥소

〔讀法〕핥으니는 할트니와 같이 핥으면은 할트면과 같이 핥아서는 할타서와같이 핥은은 할튼과같이 발음할것이며 핥다는 할따와같이 핥지는 할지와같이 핥고는 할고와같이 핥드라는 할드라와같이 핥느냐는 할느냐와같이 핥소는 할소와같이 발음하면좋습니다

훑(捋取)

〔活用〕훑으니 훑으면 훑어 훑어서 훑어라 훑은 훑다 훑고 훑지 훑드라 훑느냐 훑소

훑소는 훌소와같이 발음하면좋습니다

(八) ㄽ 바침을 쓸 글자는 알에와 갈음

【名詞】

돐(週期)

〔活用〕돐이 돐을 돐에 돐으로 돐은 돐도 돐만

〔讀法〕돐이는 돌시와같이 돐에는 돌세와같이 돐을은 돌슬과같이 돐으로는 돌스로와같이 돐은은 돌슨과같이 발음할것이며 돐도는 돌도와같이 돐만은 돌만과같이 발음하면좋습니다

곬(谿徑)

〔活用〕곬이 곬을 곬에 곬으로 곬은 곬도 곬만

(九) ㅀ 바침을 쓸 글자는 알에와 갈음

【動詞】

꿇(跪)

〔活用〕꿇으니 꿇으면 꿇어 꿇어서 꿇어라 꿇은 꿇다 꿇고 꿇지 꿇드라 꿇느냐 꿇소

〔讀法〕꿇으니는 꿀흐니와 같이 꿇으면은 꿀흐면과같이 꿇어서는 꿀허서와같이 꿇어라는 꿀허라와같이 꿇은은 꿀흔과 같이 발음할것이며 꿇다는 꿀타와같이 꿇고는 꿀코와같이 꿇지는 꿀치와같이 꿇드라는 꿀트라와같이 발음할것이며 꿇느냐는 꿀느냐와같이 꿇소는 꿀소와같이 발음하면좋습니다

끓(沸)

〔活用〕끓으니 끓으면 끓어 끓어서 끓어라 끓은 끓다 끓고 끓지 끓드라 끓느냐 끓소

닳(消磨、弊)

〔活用〕닳으니 닳으면 닳아 닳아서 닳아라 닳은 닳다 닳고 닳지 닳드라 닳느냐 닳소

뚫(穿)

〔活用〕뚫으니 뚫으면 뚫어 뚫어서 뚫어라 뚫은 뚫다 뚫고 뚫지 뚫드라 뚫느냐 뚫소

쓿(舂)

〔活用〕쓿으니 쓿으면 쓿어 쓿어서 쓿어라 쓿은 쓿다 쓿고 쓿지 쓿드라 쓿느냐 쓿소

앓(病)

〔活用〕앓으니 앓으면 앓아 앓아서 앓아라 앓은 앓다 앓고 앓지 앓드라 앓느냐 앓소

잃(失)

〔活用〕잃으니 잃으면 잃어 잃어서 잃어라 잃은 잃다 잃고 잃지 잃드라 잃느냐 잃소

【形容詞】

곯(虧損)

〔活用〕곯으니 곯으면 곯아 곯아서 곯아라 곯은 곯다 곯고 곯지 곯드라 곯느냐 곯소

싫(非)

〔活用〕싫으니 싫으면 싫어 싫어서 싫어라 싫은 싫다 싫고 싫지 싫드라 싫느냐 싫소

五月의노래

曺圭善

나는五月을 노래합니다
五月의하날은
내가삼속에 바다와가티
五月의넉(魂)은
내생각속에 령롱과가티
새날괴운에
괴운차고도 시원하외다
×　×
나는 五月을 노래합니다
젊은머슴의
신들메가튼 그가튼함을─
어린처녀의
눈초리가튼 만흔기약을─
동틋하날에
새벽종가튼 그우렁찬을─
그러나 ×나와五月의× 정든노래는
외롭습니다
어린떨난이 한두개속삭이는
초저녁에가티─
그러나 밤은깁허 만흔별빗가
오─ㄴ창궁(蒼穹)에떠서
새괴운의調和를 노래할때는
그것은 나와五月의
끌어올으는 情熱이외다

나팔

朴魯春

어머니!
저에게 그나팔을 내여주세요
할아버지 아버지께 쓰시든
녹쓸고 째여진 나팔을
어서 내여주세요
벽장다락속에 너허둔
그 녯 나팔을
어서 내여주세요
◇
어머니!
커는 그나팔을 들고
뒷동산 꼭대기에 올라가서
한번 괴운차게 부르렵니다
사람들을 녹쓸고 째여젓다고
비웃고 욕하든지 마든지
커는 숨이맛칠때까지
흰옷입은 무리들이
끈히든 잠을 깰때까지
힘썻 괴운썻 부르렵니다
(完)

釋迦牟尼의 一生과그의敎理 (一〇)

≡浴佛節에≡

柳葉

그러자 釋尊께서는 조금도 動하심이업시 올흔손으로따들가르처며

『地神아 너이들은나를爲하야서波旬에게이자리에 안즐이는 곳나이라는것을證明하여라』

하시엿다 그러자 왼따이울쓰기며 地神이그압헤나타나서 波旬에게 告하되

『將次 人天의大導師가되실이오 三界에大覺世尊이될실太子께옵서 이곳에 안즈실이가아니라면 果然누구일듯시푸냐 우리地神들까지라도이太子로因하야 그福이無窮일것을밋노라』

하며 波旬等을크게우스셧다 그러자釋尊께서는 또한조고마한 甁을내여노흐시면서

『너어들이 나는그만두고能히이甁반이라도이자리에서 옴길수가잇다면나는 조케이곳을써나주리라』

하시엿다 그러자 魔軍들은 一時에모혀들어 큰쇠줄을甁에걸고 똑가티一齊히힘을드리어 잡어단여보앗스나 그甁는조곰도 움직이지를안엇다 그러자天上에風雷將軍이電光과雷條으로써 魔軍들을攻擊하니 魔軍들은도一時에놀라 다다라나고또波旬이까지釋尊께降服하고魔衆은 커들의本所로돌아갓다

◇

以上이 樹下降魔相의 大綱이다 그럼으로 只今도佛像을보면 왼손은무릅우에언고 바른손은 따를가르치고안즈신대로 總成한像도잇스니 그像가 이른바 樹下降魔手印이라고한다 그러한 手印을 降魔手印은即心中에서 이러난바魔를 神話化한것이니 釋尊께서 靜慮中에 계실에에는 事實 그父王되시는 분이나 그母后나그太子妃를아니 生覺할수업스며 愛로말미암아 心中에 너러나는 모든것이 八萬四千煩勞가되어 한번에 八萬四千魔軍이가되어서나타낫슬것이니 그心理狀態를神話化한바이다 거울은 即佛陀의 大圓鏡智를表象한것이오 甁은心意識을象徵한바이다

……○……

이리하사 內外의諸魔를降伏바드시고 臘月八日四更에明星이나타나빗칠째에 비로소正覺을일우시니 一切種智가具足하사 無上道를證得하시엿다 十八不共法과 十種神力이며四無所畏의諸果德으로 비로소大圓智를圓滿成就하시사一生은壯嚴하시니 迦毘羅國의悉達多太子는三界人天의大師가되시고摩揭陀國林間에서苦行하든一比丘는相好圓滿의 佛身으로 化現하사天上天下에 唯我獨尊의 無上覺을 成就하산 釋迦牟尼佛世尊이 되시니時年이三十이시다

동무들에게

孫桔湘

앗숨도 오천짜리 쌩하나며고
十里나 되는길 걸어감니다
떨어진 구두세로 나온발우락
거리의 전차는 이리로저리
滿員이란 패달고 다녀삿건만
돈업는 나에게는 전차가부엇
죽으나 사나─ 것기만하네

서울구경

李椿學

십술쟁이 형님한테 엿다속아서
서울구경 하고나니 머리압허요
◇
커녁짓는 엄나라 졸라졸라서
왜과자 사달나고 이약써드니
×
십술쟁이 우리형님 울시를말고
서울구경 해보라고 머리커들조
◇
귀속에서 우릉우릉 차떠난다고
두눈이 팽─ 쨍─ 서울된다고
×
십술쟁이 형님한테 엿다속아서
서울구경 하고나니 머리압허요

헤─겔辯證法과 맑스辯證法과의關係 (六)

헤─겔과唯物辯證法 (續)

데보링

金亨俊 譯

모든이러한것은 意識內容의 여러가지의 形式이나 이意識內容은 感情이되며또는直感되며 表象되며欲求되는것가튼것이─ 그럿치만思想을混入하여서 或은混入하지안코되는것가튼것이─或은純粹히思惟되는것가튼것이 依然히同一하다 此等形式이各各에잇서는 或은若干의形式의結合에잇서 內容은意識의對象을構成한다 그럿타고하면 이런境遇에는 이러한種形式의 特異한諸規定性은 이러한形式의內容에潛入하야잇다 그럼으로이러한諸形式의各容은 表現的으로는새로운

對象 에實存在를附與하며 또卽自的으로同一한것이 內容的으로差別이 잇는것으로보이는것이다 이리하야 헤─겔의出發點은 어데서부터온것인지아지못할意識이다 意識의內容은 知識의對象을構成한다 人間의意識의內容은 우리의外에存在한 世界에依하야 産出된것이안이라 思惟에依하야 産出되는것이다 思惟에依하야産出되는 意識內容은먼저처음에는感情、直觀、表象의形態를가지고나타나며 最後에는概念即純粹思惟의形態를가지고나타난다 그럼으로서感情、直觀及表象은 思惟의形式或은現象에不過한것이다 感情直觀及表象을通하야서 思惟는自己自身에 純粹思想、概念에到達한다 헤─겔은말하되『表象(즉感情、直觀欲求)은一般으로思想及概念의譬喩로서 觀察되어진다』라고

表象 의基礎에는 思想과概念이伏在하야잇다 거긔에서正當은하나 概念及思想에는 思惟의現象、産物或은産出인感情과直觀과表象이 適應하는것이다 『헤─겔』에잇서서는 思惟와 感性的現實性間의對立은 極히明白하게나타나잇다

感情 表象直觀으로서의 思惟에依하야規定된다 이것은感性的意識이『맑스』가말한바와가티 抽象的感性的意識으로서 現出하는것을 意味한다『헤─겔』은決코 現實的感性或은感性的現實性 卽實在的物質界에는 到達치못하엿다 그는主觀과客觀의思想과對立되는同一性의見地에잇다 이同一性의見地는 일는바絕對的知識에引導해드리엇다 人間或은主觀은「헤─겔」에잇서는 恒常意識이며 或은自己意識이다 이抽象的인物 或은思想인意識構成한다「精神의現象學」의 全從에서보히는 對象과意識間의鬪爭은

抽象 的意識과 이抽象的意識自身의 抽象的産物의間의鬪爭이다 抽象的思惟는 感情直觀知覺 表象等으로서 自己를指定하며 最高의階段에잇서는 自己를思想概念으로서 自己를指定한다 이리하야抽象的思惟는 모든混入物로부터淨化되며 그리고思想그것이思想이眞의對象인것을定立한다 그러나 論理學中에는임의純粹思想의運動이잇스며 理念과範疇와槪念의自己運動이잇는것이다 余허當然한일이나우리는『헤─겔』一般認識論上의定立에同意할수는업다 또이定立은根本에잇서 틀린것이며現實性의辯證法的理解에도

矛盾 되는것이다 발서 압페서强調하여둔것과가티 思惟는自己의對立物로서 存在自然을가지고잇다 人間은自然의産物이며人間에잇서 自然은 自己自身의認識에 到達한다 自然은 自己胎內로부터 思惟를産出하며 그思惟가 自然을認識한다 存在나 思惟는 決코相互로 隱蔽되는것이아니다 即同一하지안흔 對立性을 가지고잇다 그럿치만 兩者는 統一을일우고잇다 對象과 思惟의間에는 感性이 서잇다 感性─直觀이업시는 思惟는업스나 對象이업시는 感性도直觀도表象도업다 가장極端의觀念論者일지라도 感情과表象과의들을 無視할수업는것과가티實際로는

自然 또는 對象을 完全히無視할수는업는 일이다 이外닭에 가장極端의 觀念論者라도 여러가지種類의 幻想的構成에 訴하지안흐면안되게된다

新刊紹介

◇朝鮮農會報(五月號)『朝鮮文』定價十錢 發行所京城府黃金町二ノ一九五朝鮮農會 振替京城三〇三

◇朝鮮實業藥報 定價二十錢 發行所京城府實鍾洞八ノ二朝鮮實業藥報社 振替京城八三八八

◇大山郁夫는如斯히絕叫(勞農黨本部調査部編)議會速記錄外에山宣追悼演說과勞農黨의政策에 九十頁四六版 定價二十錢 發行所東京市日本橋區吳服橋春秋社 振替東京二四八六一

◇日本及日本人(五月統帥權問題批判號)定價五拾錢 發行所東京市芝區南佐久間町二의一七政敎社 振替東京一一八四四

◇我觀(五月躍進號)『所謂朝鮮自治權擴張案에本質』李北滿『朝鮮民族에軍大危險』織然生『無產黨編』靑野季吉『레─닌과메─데이』河上肇 滿載 定價五拾錢 發行所東京市銀座西五의三我觀社 振替東京六六三九〇

◇文藝月刊(五月號)評論隨筆詩篇短歌小說等 定價三拾錢 發行所東京市牛込區市ケ谷河田町十一同社 振替東京三二三五八

一流樂士總出演

惜春音樂大會

時日 本月二十六日下午八時
場所 中央基督敎靑年會館
主催 京城醫專基督靑年會
後援 本社學藝部

悲慘한 末路

手淫 過淫 常習者의
男女 生殖機能衰弱
性慾減退에우는이여
히스테리─로苦悶하는婦人이여
精力增進을希望하는이여

世界的好評의
トツカピン (도쓰가빈) 을 只今곳

◎左記徵候에 생각나는사람은업는가!

◇房事過度、手淫의害
身體가느른하고、기운이싸지고、腦力이衰退하고、머리가히미하고、매소롭지아니한일이마음에걸니고 元氣精力이衰弱되는일

◇性慾減退
生殖器能이早老的으로衰弱하고、勃興力減退、感覺缺乏、夫婦사이도冷淡해지고、人生의趣味를感하게되는일

◇陰萎
悲慘한性交不能은、人生最大의恥辱이니、即刻으로治療를要함

◇早漏
精液早漏、性交不滿足으로失望이極度에達하는인

◇遺精、夢精
遺精、夢精이頻數하면身體는점점쇠약하게되고、生殖器能이刻刻으로減退한다。

◇腦病神經衰弱
精神過勞、手淫過淫의害로머리가무겁고、명하야긔운이가라안고、頭痛、眩暈、不安、不眠症으로되야내버려두면精神에異狀이생기여社會의落伍者가되는다 現代生活에優劣은다만精力의强弱에잇다。도스外빈은世界的著名의文化的强精劑로써其効果가卓越하야、一回一錠으로能히實驗者에게滿足을줌으로、體驗의소래는世界에充滿한現狀이다。前記症勢中에한가지라도생각되는분은即刻으로愛用하야其効驗을試驗할지어다。반드시意外의滿足에驚喜할것이다。

◇健康한男女도
精力腦力의補給劑로써常用하면반드시意外의滿足을得할

戶塚醫學博士推奬

價格
三十錠 三圓
五十五錠 五圓
百卅五錠 拾圓
三百十錠 廿圓
(携帶容器付)

【用量】一回一錠 一日三回

發賣元 丁子堂藥房
東京市銀座新肴町八番地 振替口座東京七二二一番
大阪市西區新町通一丁目一 振替口座大阪百六番

▲滿鮮到處有名한藥店에有함
品切의時는發賣元으로直接注文하시오 送料不要 代金引換送料實費

代理店
釜山辨天町一丁目 大黑南海堂
釜山辨天町一丁目 藤田錦三郎商店
大邱元町 町田回春堂
京城本町四丁目 木村藥房
京城南大門通 新井大藥房
京城本町一丁目 山岸天佑堂
京城本町二丁目 古城贊化堂
平壤大和町 森田藥房

의학상으로본 인류결혼문제(一)
결혼의원칙은생식
天浩堂 李鍫浩

결혼은 안생사회에 제일중대한 요소문제임으로 나의쓰고저 하는바는 의학상으로본 단편적의 의견일부를 소개코저 함이요결코사회상륜리(倫理)이나습관혹은례식(禮式)에관한바가아닌즉 몬저관찰하는 방면을 의학이라는과학적 근거로 량해하야주십을바람니다현금인류계(人類界)에서지농이 발달됨을따라 산러만상에가공(加工)치못하는바가입승으로 장항정도 만들며비행긔도만드니 가위승천입지(可謂昇天入地) 하는묘방을성공하엿스며각색동식물제까지라도농히

개량하야량호한물건으로만들지안습니까? 그러나오직 인류계라고한하야만 천연생식에 맥겨도다하는것은가소가치(可笑可恥)한일입니다 그럼으로 인류계에도원대혁신을 이르키지 안흐면안된다고 생각하며 또는실시하여야한다고 늣김니다 례를들어볼지라도 우마계견이나 귀화요초들우리 손으로 채숙하고배양하야 엇는바임으로 인류계에도택종개량치 안흐면안됨니다 우리가결혼할은 오직성욕의 만족을엇고저 함이아니라 그의원리원측인즉 생식의본능을 발휘코저함이니 엇지귀중하고 신성치안켓슴니까? 그럼으로 결혼에대하야최천의

방도를 연구치안흐면안된다고생각함니다 더욱지금과가티 풍긔가문란되고 도덕심이 해이하야천지부화(淺智浮華)한일을 더라원리원측에 어그러진 소행이 가위부소부지에 이르도록되패하얏슴으로 만물의령장 으로자처하는우리 인류가 가장비열하고도 가장된보적 이라고안니 물수업습니다 더욱한심 한바는 신성한생식기능을 괴화르 역이며 오락저또는 생활보존책등에 긔계로응용함이 날이갈 사록달이갈사록 느러가니 내자연에배치되며 인류계가쇠잔 하야감을 두려워하는바입니다 문명제국에서는 국민의 장래를 생각하고 여러가지 시설이

잇슬뿐 더러영호건장(英豪健長)한 국민을 배양키위하야 결혼문제에 완전한방법을 해득코저하야 여러가지 교풍과 법률이제정되어잇습니다 즉결혼년령 특유한 병자등에게는 결혼금지령을 나리고잇습니다 미국파가툭 나라는심지어 금주까지하고 잇습니다 미국의금주령은 엇지보면경제적방면으로 견해할수 잇스나 그의본의인즉 결코경제 수단이아니라 량호부결한 인종을구코저함에서고안된바입니다 나의말하고저 하는바는 한식생의공상공론이 아니라 직부상으로본현금 우리사회의 상태를그대로그리며

말삼코저하는바입니다 다우리사회는 더욱비참하고 암담한 사정이 만습니다 이상말슴한바와 가티결혼의신청한 원인을 리해치못하고 한례절이나 또는의무적관념측 부모된의무로서자녀를결혼식힌다는것에 편중하야형식에몰두 항으로여러가지 폐단이만습니다 마지막으로 이와가튼 폐습이나 또는형식에 곳칠것이어니라 결혼의진리를 좀더연구하야 장래의 최선을보자고 하는바입니다 등란히생각할바는 근세조선의 사정입니다 원래조선은 중국문화를수입하야 왓습으로 녯날에는 이십세에응가하고

삼십에 유실하며극단으로는남녀칠세부동석 하고 비록부부간이라 할지라도 부부유별이라하야 남녀의접촉을 엇중히하는 법도가 잇섯든것은 누구나다아는 바입니다(계속)

쌀쌀질을 쓴치게하는법

사람이만히모힌곳에서나 혹은손님을대하게될때 폐기가나서괴로울때는 잠간 머리를숙이고 입을꼭담은후 혼자 짓거리는모양으로 혀를움직이면 춤이모와짐니다 이모회진줄을가만하 넘겨버린니다 이것을두서너번거듭하면 대개는쓴처 버림니다 또어린아회들이 쌀쌀질을할때는 설탕을입에좀너허주면낫습니다 이것은설탕이입에드러가서춤을만히모호게되는고로 맛치어른들이춤을넘기는거와 가튼효과를낫타내는까닭입니다

죽은강아지
송창일

불상해요 큰길우에 죽은강아지
쌩쌩쌩쌩 식그러운 자동차가요
거름발도 겨우타는 어린강아지
사정업시 치여서 죽엿답니다
◇
우리집에 쎰둥이 갓난강아지
오날아츰 어미따라 큰길에왓다
어미개가 젓둔파는 그름을타서
철닙시도 큰길우로 거러나오다
처음보는 자동차에 치엿습니다

갓튼재료로도솜씨에따라 영양이다르다
음식맨들때에주의할 ……주부의상식

고기나채소를 물론하고 음식만드는 방법에달하 그영양이달리지는것입니다 즉가튼재료를 가지고도 맛나게맨드는이와 멋업게맨드는이가 잇는 모양으로똑가튼재료를 가지고도 그만드는방법이낫부면 음식중에 잇는영양분은 죄다나가버려 결국먹어도몸에아모유익을 주지못하게되거나 혹은 영양분이감해저버리는 것입니다 물론음식은맛나야하는 것입니다만 보기에아모리아름답고맛이잇서도우리몸에아모소용도업는 것임으로 **일가의주부** 된이는특별 주의할바 입니다 이제우리가 매일먹는것중에 주의할것 몃가지를 이야기 하겟습니다 첫재채소 가튼것은 대개데치지말고 그대로 음식을맨드러먹는것이 조습니다 물론죽순과 근,우방 고구마호박가튼것은불론그냥음식을 맨듬니다만 이것을데치면 그중에 석겨잇는중요한양분은죄다 물에쎄처 나감으로 그냥삶어먹어야합니다 또토란을먹을때도 대개 썸실을 벗겨어 물에넛습니다만 그동안영양이 쎄처나감으로 삶어서다 소벗갈이 낫부게되드라 도물에당그지안는것이조습니다 토란을삶을때 풀가든뭄이 나오는데 만 그중에는 상당한자양이석겨잇습니다 또

보통감자를 삶을때에도 껍질채 삶을수잇는대로 잘씨서서 껍실채로삶어가지고 먹는것이 조습니다 그사이에는 중요한 영양이잇습니다 다 다음감자눈은 반드시뎌려낼것이며 푸른무분에는 독소가잇서 그대로두면 중독이되는일이 잇습으로 반드시 베혀내야합니다 다 다음콩가튼것을 삶을때에는 머개 잘쌔른라고 물에당거둡니다만 그것도다소나마 양분이싸지나감으로 콩을삶을때에는 우선콩을잘씨서 물는틈에담거 그대로 삶는것이 조습니다 더욱물에담거두면 맛도낫버지니다 다음우유,계육,게육가튼것을삶뼈에는 먼저계육이면 도아지기름 우유이면소기름에 한번잠간삶어서 다시양념을처

음식을맨들면고기의영양분을죄다 흡수하게됩니다 또 조개가튼것을 볼에당거두어도 양분을 죄다썸습니다 당거두엇든물이 푸른게되는것은 죽그중에섯겨잇는 중요한 구리고ー겡이 나오는까닭임으로 먼저조개 들잘씨서 정한물에 담것다가그물을 할수잇는대로 리용하는것이조습니다

海外奇聞
메ー데ー에참가한 영국부인실업군

◇영국『쌜렉ㅡ드』의 부인실업자 삼십명일대는 수도륜돈의『하이드파ー크』로부터

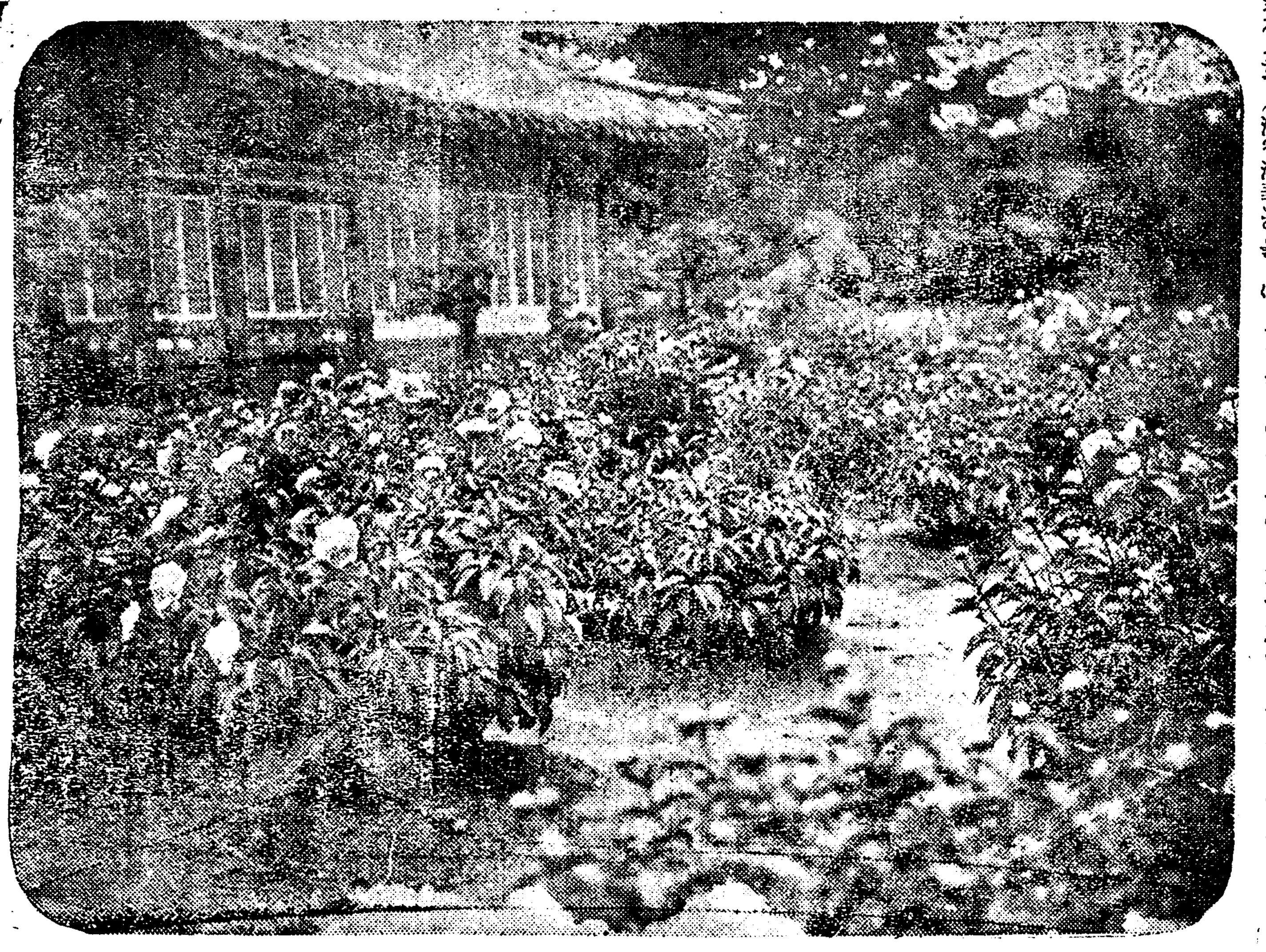

치리개핀목단

初夏風景 (1)
夕影

꼿어스러지고 록음이 욱어진뒤로는 햇골목 행랑뒷골에 싸아넌 꼿이핀다 큰길바닥에 그림자가 쌀바커서 그늘을차지라니 행랑뒷골도 드러스러니와 번삽을피하야 도회인의 날카로운시선을피하야 마음내로 속삭이기에 거룩지안은곳도 이행랑뒷골이다 수채구녁의냄새쯤은 이러한사람들의게는 오히려 향그러울는지는모르드나 기도만지기에 눈쌀을쩽그리는 이들로서는 그대로맛는것이 희한한일 행랑뒷골이야기가 나왓스니말이지 대낫에또 차오는 순사에게 갈실까지하는 참극이만히생기는 술텟골이라는 으슥한골목이 요사히대번장인것도 그리놀라울 일이아니라할가?

분망한윌스양

쓰더젓다 더욱이그런날밤은 봄시비가 퍼붓는대도 불구하고 방울새워가며 비스속에행진하엿다한다

◇미국녀자 정구계의 자랑꺼리인『헤렌윌스』양은 현재『푸렌데릭무ー듸』부인으로되어왜가정생활에 밧분 모양이다 아츰에는 일곱시에일어나 오전중(午前中)의일파(日課)로 두시간동안 수채화(水彩畫)를그리고 테니스연습에두 시간이상을허비한다한다

◇금년에는 오월에『파리』에서 열리는 불란서 녀자정구선수권시합에 출장하고 다음에는 북월에 엿국『윔블돈』에서거행되는『와잇트만·컵』권에 출장하고 계속하야 당시에서개최되는 권영정구대회에 출전하고 팔월에는『엑ー러스트ー한』스』의미국녀자단식합정구선수권대회에 출장하야 대대적으로활약하리라한다

『아문젠탐험긔』(六)
로왈ー·암젠 著 廉根守 譯案

안개와 싸호기를 두시간이상이넘엇습니다 그러나가 안개도 그때는 견딀수가 업는듯시 항로를 하고 차차차차호러지기를 시작하엿습니다 아마하는수가 업섯든지요지평선(地平線)이아득ー한저쪽에 우스름하게 전개(展開)되엇습니다 스핑스의 잔등을타내엇습니다 스핑스는용긔를 고가는 우리들여섯사람은 더욱용긔를쎄내엇습니다 그리고 점더북으로 북쪽으로 갓슴니다 부단(不斷)의북진(北進)이엇습니다 한결가티 북쪽으로갓든 것입니다 그저날르기만 하엿든것입니다 오후날시쯤 되엇습니다 열시쯤이라면 왜깁흔밤이 지만은밤이라고하기는하나 북극의 오월은 주귀(晝期)입니다 주귀가반년(半年)동안이나 계속하는데 이럿케주귀가 도라오는때는 반년동안을밤이나 낫이나 분별이업시언제나를 해가떠서 잇습니다 그럼으로 밤을시라고하지만 볼래어서는 안됨니다 두비행정이 킹스베ー를 출발한지 벌서 다섯시간이넘엇습니다 한번은 안개때문에 아조 못최고생을 하엿스나인개가다 흐터지니가 인제는 또다시유쾌히 날르게되엇습니다 그러나 안심마십시오 크나큰위험(危險)은스핑스를 또다시 덥치기를시작하엿습니다 아직까지 남서(南西)의순한바람(順風)이 스핑스의북진(北進)을도읍고잇섯는데 그바람의 머리가갑작이 변한것입니다 순아니다 바람이 첨첨히어지기를 시작하여서 스핑스는 마음먹은방향을 마음먹로 갈수가업게되엿습니다 가려고하든침로(針路)를암만하여도 바로잡을수가 업섯습니다 두스핑스는『스피르벨겐』의제일북쪽 갓가운곳으로 들어가려하엿스나 이며 서쪽인곳에서 북극과제일 나 바람이말을 안들어서암만하여도 마음대로 날수는업섯습니다 다 될수업섯을뿐아니라 도리혀 바람에불리어 다리나 멀리멀리 도라가지안흐면 안되게되엿습니다 이러케 바람과싸호는동안 에 시간는적고적고가고 회발유는 두곱세곱이나 더업서저서그 야말로 죽을신수만 닥처오는것 이엇습니다 더욱 회발유가이상 이나 업서진까닭에 만약이대로 만간다면 회발유가 모자라도라오지도못하게될는지도모릅니다 그것뿐이안입니다 바람에 사정업시 불어다라 난 스핑스는 지금러디를날고잇는지 날고잇는 위치(位置)조차 몰르게되엇습니다 (十八日四回는五回의잘못입니다)

솟작새
崔信九

새야새야 솟작새야
축동숩에 솟작새야
너는너는 입부더라
솟작솟작 울어주면
풍년들사 조흘시구
울아버지 김버하니
풍년풍년 우승풍년
우리집에 들엇단다

004950

의상
무엇이나 알고십흔것은 무르시오

【問】觀蘭草를알리여주시오
【答】五月八日相議欄을參照하시오
【問】市内少年軍所在地가어대입니가 市内一問生
【答】鍾路中央靑年基督校内와中學洞一番地間에잇소 一記者
【問】協同組合中央總理部에照會할事가有하니住所를가리켜주시오 益山高相泌
【答】京城府堅志洞四四(電光一八三〇番地)이오 一記者
【問】移秧時에해아리벳치栽培를云云하니이것으로因하야고만한面積은犧牲되는지오 公州 李信愛
【答】至今一坪株數(移秧時)를七〇株乃至八十株를奬勵하는데一尺廣에五寸幅이라하며七十二株가되고이法은해아리벳치栽培치안는境遇에도奬勵하는點인故로그것을利用하야西條나五條로너播種되면벼의株數에는아모關係가업게되고六尺근너小溝(골창,물과그줄에다播種하라는것도他處에는株間距離를좀넓히고그골창만조금넓피면收穫에何等의影響이업슬것입니다 一記者
【問】羊을기르려면北鮮도조흔습니가 二、羊毛이收益上엇덧습니가 三、種羊은어데서購買하며價格은若干이며羊毛는如何히販賣합니가 五、朝鮮牛로도牛乳를搾取할수잇습니다外 六、保存은엇더케합니가 Y生
【答】一、北鮮에는蒙古羊이나米國種이適當하오 二、大資本을갓기前에는始作하얏다失敗합니다 三、羊毛는멘亞實이라도팔수잇소 四、朝鮮内에서는緬羊은求할수업소 五、朝鮮牛도改良하면搾乳能力이잇소 六、搾乳하는대로消毒을하여야危險치안코夏季에는十餘時間以上放置할수업소 一記者
【問】食物에무엇부엇에養分이잇스며食物名과養分包含된多少有無를아리켜주시오 市内尹理赫
【答】食物치고養分업는것은업고食物各種의養分包含量을알자면食物化學冊을사보시오 一記者
【問】一、小學校卒業生으로中國苦學을하라는데엇더하올시오 二、日本早稻田中學講義하고朝鮮中學通信館講義錄하고어느便이조흘니가 安州決心生
【答】一、中國으로苦學간다는것은망명된마음이요絕對斷念하시오 二、朝鮮사람이니까는朝鮮서發行되는계조흘러이지요 一記者
【問】저는中學을맛치고農村啓發에獻身코자하오니斯界에指導機關이잇스면알리어주시오 農村啓發生
【答】京城府慶雲洞九六之三全朝鮮農民社를紹介하오 一記者
【問】奉天留學費를알니여주십시오 寬勳洞金榮植
【答】市内에잇는분은即接來問하시오 一記者
【問】記者用寫眞機잉고를買入하자면何商店에서販賣합니까外三、寫眞原板修整法冊을指示하시오 稍波生
【答】一、本町大澤商店에서販賣하오 二、三宅克己著寫眞術五十講이란冊이第一좃소 一記者
【問】朝鮮土壤에對하야研究코자하오니適當한冊을알니여주시오 平原 秋菊生
【答】土壤學講義大工原太郎著上,中,下土壤學講義關豐太郎東京裳華房發行者 東京農業大學出版部 但朝鮮土壤에對하야研究한書籍은업소 一記者
【問】鹽分이甚한干潟地를鹽分을速히除하는法이업습니까 一讀者
【答】『알루카리』(鹽性)土質을根本的으로改良식히자면地下排水를完全히한後에灌水排水를하는것이조코또한土壤을細膩하야表土만부드럽게하야鹽分의上昇을抑制하는法도잇고石膏를撒布하야중輕하게耕耙하는것도鹽類除去에한方法이다 一記者

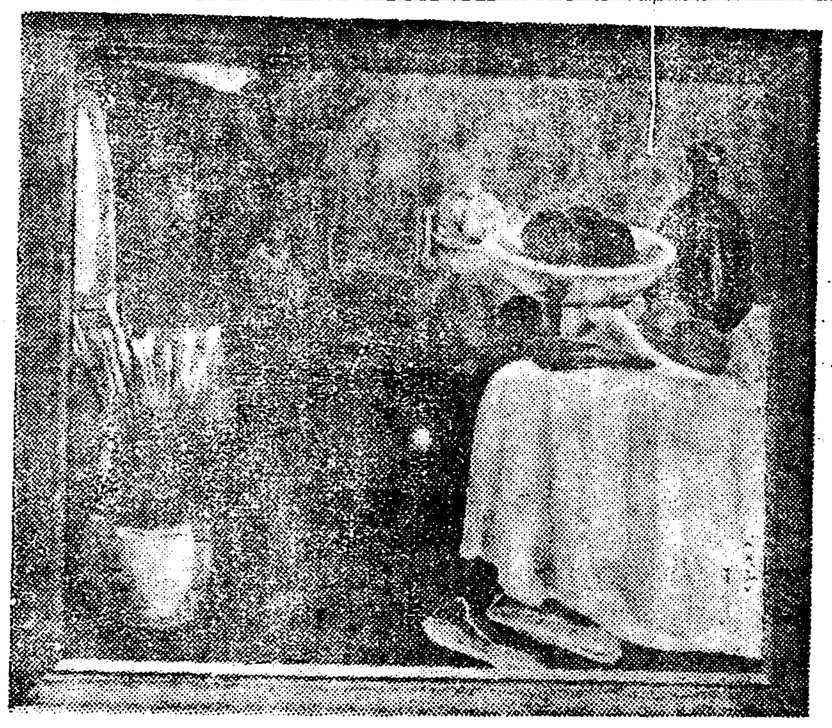

静物 幽園 金重鉉

라듸오 (二十日)

午前十時〇分 氣象概況各地天氣實況▲十時四十五分料理製法『봉어회』日用品時勢▲正午時報ニュース 午後〇時廿分名作이야기(二) 二時十五分釋學講話(二)▲三時四十五分ニュース▲六時〇分 하모니카合奏▲六時三十分朝鮮語講演(朝鮮語)雲雨에對하야趙鏊日順序發表▲七時〇分長唄(東京)永根▲七時二十五分▲八時二十分音曲(東京)▲八時五十分速續新講談(東京)▲九時三十分南道短歌▲十時〇五分氣象概況名地天氣實況時報 保健體操

婦人俱樂部
기다리시든 六月號! 유가다모양 大畵帖잇는!

이한冊! 貴女의生活이 一變한다! 넘다ー向上합니다! 家庭이發展합니다! 사랑과幸福에빗남니다 婦人俱樂部 六月號에는 안보시면안되는重要記事가만히잇습니다 보십시요! 이것저것이 반듯이 貴女의滿足을 드립니다!

今夏流行의浴衣美並新柄百數十種 本社特選實用의模樣寫眞帖 어엽븐浴衣美를보시요

▲野口英世夫人貞淑物語
▲母と祖母の思出(田中文部大臣)
▲娘を世慣れさせる法(名流名士の實話公開)
▲諸名士夫婦間の朝夕の會話
▲子供急病素人診斷法
▲はげ・ひきつり・あざ・はくろの美容療法
▲結婚準備奥樣見習日記(佐々木 子)
▲婦人の美容について男子の註文
▲お產の前後と愛兒の育て方百話
▲子供を賢くする叱り方ほめ方

醫者が望む日常衛生 ◇齒科 安藤博士 ◇耳鼻咽喉科 宇田博士 ◇眼科 ◇精神病科 ◇婦人科 ◇内科 上條博士 執筆

家庭を賢くする夫婦愛座談會 夫는妻에게무엇을求하는가……妻는夫에게무엇을求하는가……家庭을밝게하는妻의心得夫의心得新時代妻의用意夫의用意夫婦生活의危險에對한것其他

若奥樣の經濟學 金の使ひ方

유가다應用의輕快한

簡單服과 兒童服짓는法 浴衣地一反에서감이난다 만드는法十四種의 詳細本誌를보십시오

▲婦人用少女用ナイトキャップ作り方
▲夏向きの涼しい座蒲團カバー方
▲六月のお辨當・お惣菜・お漬物色々
▲素人に出來る美味しい支那料理
▲洋間の整へ方と飾り方數種(岡先生)
▲夏姿を美しく見せる法(遠藤はつ子 森律子)
▲關東關西美人くらべ畫報
▲本社特選ゆかた姿大寫眞帖
◎名家名流嫁づる婿づる物語
◎叙情小品=若き母様に思あり…
◎純愛物語=鐘よ鳴るな…瓜生健二
◎子供漫畫=日吉丸(しげを)

小說도說話도 자미잇기로無類! 數多의實用記事는 넑은그날부터 곳써먹게된다 實로婦人에게 有益한雜誌는 婦人俱樂部……라고 天下의定評입니다 論보다證據 쪽ー 누구나 보아주세요

요지음流行하는 여름婚禮 注意여러가지 녀름에는모다簡略이經濟的입니다。化粧의秘法까지詳細……

▲滑稽小說美人自敍傳 佐々木邦
▲社會小說嘆きの都 中村武羅夫
▲怪奇探偵假面の戀人 山中貴司
▲理想小說子…… 鶴見祐輔
▲家庭小說英子の結婚 山中峯太郎
▲長篇小說棘まで美し 武者小路實篤
▲隨筆初夏雜筆 女給、藝妓、小說、親子等에對한一流의感想 菊池寬
▲隨筆美人に就て 日本、新時代의美人論 初戀、靑年과再婚 久米正雄
▲純愛小說星の使者 한개의人이妻와아이子 한마당의場面의悲劇 加藤武雄

定價五十錢 振替東京・大日本雄辯會講談社

朝鮮初有의토ー키式說明映畫 ○□△超特作品
말못할事情
提供……洪 氏 主演……李 氏 撮影……朴 氏
團成社

二十五日부터東洋의秘密그다음은悔房悲曲
活劇 壯烈無類超高速度大自動車喜 速力時代 八卷 主演 레ー드그렌지 氏
◆FBO超特作映畫 크라이막스 또쎄나랄스톤
鍍金廣小路 七卷 明快物慾에저즌人間들의生活…
◆와너색러더特作映畫 또도시예뵈好侶하든 主演
파시루스밀너 따그라스케아방스二世
映畫都에나와서 九卷 허리우드는엇더한곳?순박한농촌의청년과처녀들의몽상하든리원映畫都허리우드에서일어나는눈물겨운이약이
◆와너색러더特作映畫 로이드에콘監督 五月十九日부터
高級常設 團成社 (電話光九五九番)

朝鮮劇場 (電話光一二八二)
四人의惡魔 新아青春、쇼ー트 어머니와아들,沈默의집,幸運의星、아스팔트,무엇이그女子를그러케만들엇너냐?
─豫告─
카라쎈의大俠血史 歷史에일홈놉흔大義賊!스데니라! 勿失하시
리리안홀데비ー스嬢主演 한스아쉬레도후主演
◇獨乙올프렛트메스트로大傑作 베를찬스키ー氏監督
아이런릿치嬢主演 몰가 全十卷
파울켈스린氏監督
◇와너부러더스社特作 女丈夫 全八卷
冒險活劇 挑戰王달맛치 全七卷 肉躍血湧의冒險大活劇!
冒險王리차드달맛치氏大力演 痛快律比와大飛躍獨特동작
◇리차드달맛치主演 五月十五日부터特別大公開 社特作

優美館 (電話光九三九五)
實寫 朝鮮十六勝 全卷
實寫 朝鮮八景 全卷
第三大學生活 全二卷
原作 小가ー무래 부래ー氏 名匠 낫도美스氏監督作品
名星 조지루이스 主演 名花 도로시가ㅌ바ー 助演
유니버ー살會社超特作大雄篇
學窓로맨스大巡編
巨星 학무후오색스氏助演
名花 도로래스엘리오 嬢主演
作品!
大名畫 黃金의世界로 全十二卷
鬼才구라렌스부라운氏畢生의大
一九三〇年度新特作
原作로바드氏사비ー스
特別大興行 一九二
五月十七日(土曜)晝間부터超
數百萬弗大映畫 世界에公開되는

起耕하지안흐면 小作解除키로宣言

十八日까지期限을定하고 그러나작인들은냉소에부치고 목적관철할때까지항쟁키로해

不二小作爭議續報

두보里황천흥이농장소작쟁의는 날이갈사록 해결의가망이 업고 도로여점점험악하야가는바사오 백명의 소작인은 경찰의강경한 해산명령에도 복종치아니하고 일향시종여일하게농장문전에서 풍찬로숙(風餐露宿)을하야가며 요구조건승인하기를 기다리든 바 지난십사일에는 돌연히농장 측에서는 상설가튼명령이일반 소작인에게 나렷다는데 그대강 을들으면 본월십팔일까지 긔경 치아니하면 소작권을 전부해제 하고 농장으로부터 직영(直營) 을하겟다는것인데 일반소작인 들은 냉소(冷笑)할뿐이나 만일 농장측에서 완강한 태도를가지 고 자긔네의선언대로 실행한다 하면 일천륙백여호 소작인의사 활문제가되기때문에 쟁의가 한층심히 악화될것은물언가상(不言可想)이라하며 지방인사들은자 못흉흉하다고한다(룡암포)

黃海道記者大會

지난십칠일황주에서 聯盟으로會體變更

황해도긔자단(黃海道記者團)주최 회정긔대회가 황주(黃州)에 서 열린다는것은 이미보도된바 어니와 예정한바와가티 지난십 칠일 정오부터 황주도서관(黃州圖書館)에서개최되엇는데각 지에서 모인회원이 이십여명에 달하는 성황을일우엇스며 황해 경찰부에서 파송한 경관과황주 서고등계의 정사복의 경관의비 상한경계리에 집행위원 해주려 덕현(海州呂德鉉)씨의개회사가 잇슨다음 경과보고가 잇섯고림 시 집행부선거에들어가 의장려 덕현(呂德鉉)서긔김철(金喆)김 태원(金兌源)사찰 최승호(崔承灝)제씨가 피선되엇스며 권회 록랑독과각지에서온 축전 축문 수십통은 림석한경관의검열(檢閱)을밧은후 낭독하얏스며각지 회원들의 지방특수사정(地方特殊事情)보고와일반건의(一般建議)가잇슨후 의안심사 (議案審査)에드러가 의안건치를 심사 위원에게일임키로되어동심사위 원으로리남식 (李南植) 김근호 (金根浩)김성려(金成麗)김흥찬 (金興燦)다섯사람이피선되어심 사키로된후 그 실행방법으로 일체로신임집행위원(執行委員) 에맛기기로하고 규약개정(規約改正)동과에 드러가원안대로회 체를련맹체(聯盟體)로변경하기 를만장일치로 가결하얏스며 이 여서집행위원선거에위원십이명 후보 삼명을 선정한후 오후다 섯시경에 폐회되얏는데 대체 반결의안과신임집행위원씨명은 다음과갓다(황해긔자련맹)

◇議案

一、言論出版集會結社自由獲得의件
一、全朝鮮記者大會開催의件
一、東亞日報停刊解禁運動의件
一、道內水利組合漫擾及鐵道路查의件
一、東亞日報社對同沙里院支局
一、有給常務採用의件
一、地方記事取扱의件
一、李仁鮮記者停職處分의件
一、本社密案改廢의件

◇建議案

一、朝鮮無貨乘車交涉의件(鐵道局)
一、黃州與果會社與農會會員出資金問題의件
一、第二浦警察署禁酒會創立禁止의件
一、黃州李之松事件重關土地小作問題의件
一、載寧水組工事에中國人勞働者使用反對의件
一、海州東亞支局海州記者團脫退의件

◇執行委員

金成麗 朴命植 元性雨 金崗瑞 崔永灝 卜千萬 李潤健 高德均 呂德鉉 金世雄 金興燦 李南植 金兌源 金喆 金斗星 同候補 韓德文 金鎭完

◇執行委員會 황해도긔자단(黃海道記者團)제일회집 행위원회를 황주에서 개최하엿다 는데 별항과갓거니와 긔자련맹 으로 회체를변경한후 제일회신 임집행위원회(新任執行委員會)를 대회를마친 즉석에서 계속하야 개회하고 림시의장 김철(金喆) 씨사회로 부서를배정한후 대회 결의안(大會決議案)의실행방법 을토의하고 오후륙시경에 폐회 하엿다한다

◇部署∥執行委員代表金喆 常務執行委員金喆 呂德鉉 金興燦 庶務部呂德鉉 金興燦 金喆 金世雄 金斗星 李南植 調査部金兌源 金成麗 李潤健 卜千萬 高德均 朴承灝 元性雨 高德均 朴命植

◇有志招待會 별항과 갓치황해도긔자련맹에서 는 대회가 개최됨을기하야 황주 면장(黃州面長)윤경혁(尹景赫)씨와 도평의원(道評議員) 조동 순(趙東淳)씨의 성대한초대회 가잇섯고 대회를마친 익일오전 구시경부터 단원일동은 겸이포 삼릉제철소(三菱製鐵所)를시찰 한후귀로에 각기해산하엿다한다

康津兵營支大會∥지난십사일하오 세시부터 조선청총 전남강진청 년동맹병영지부(全南康津靑盟兵營支部)제일회 림시총회를위 원장남정욱 (南延旭)씨 사회로 열엇다한다(병영)

◇討議事項

一、會費徵收의件 一、盟員募集의件 一、自體教養의件 一、體育俱樂部組織의件 一、會館修理의件 一、教育協會組織의件 一、勞働運動의件 一、少年運動의件 一、農民運動의件

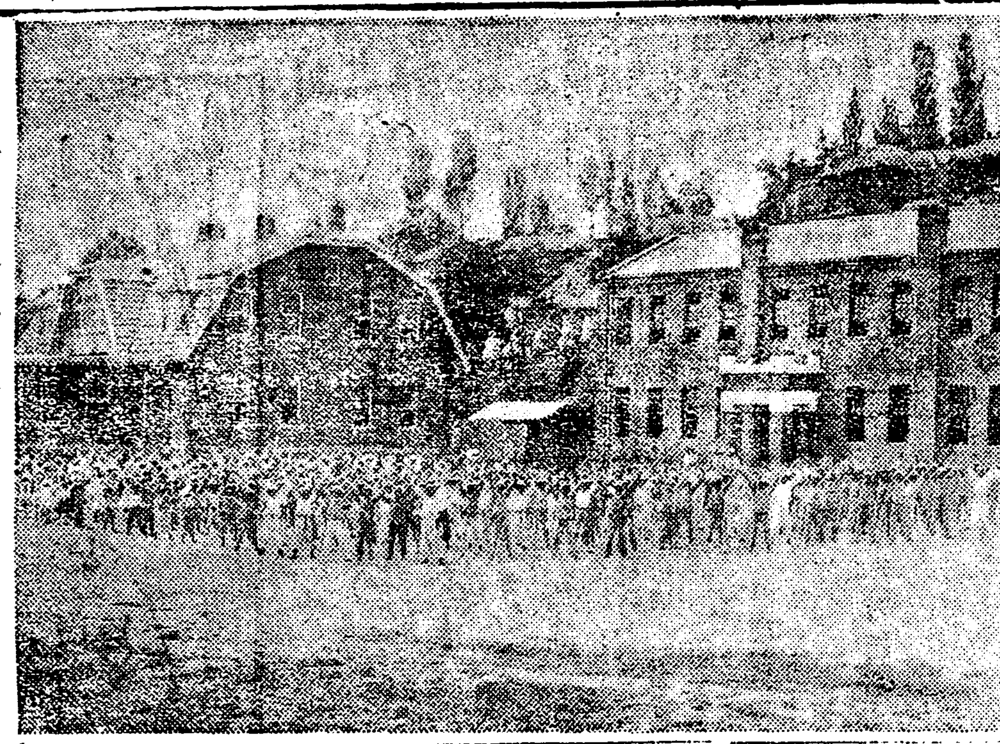

◇……普校로認可된三崇學校

耕作하고잇는土地 小作權을移動

일반은지주를비난 鎭南浦億兩機里에서

진남포억양긔리 (鎭南浦億兩機里) 에사는김승발(金承發)은황 해도 은률군장련면(殷栗郡長連面) 에토지사십여두락이잇서작 년사월경에동면관해리(觀海里) 박찬극(朴贊極)을사음으로정한 바 박사음은 동리수인에게권긔 토지를분배 소작케하고 작인들 에게 금년도지세까지 선납케하 야 사음작인간에 굿게계약을하 엿든바 이즈음 지주가돌변하여 토지반분을 춘경한 소작인들도 생각지 아니하고 관해리강승모 (姜承模)에게로리동하야작인들 보다도 일반에 비난이놉다는데 이케전사음에말을듯건대다음과 갓다 한다(장련)

舍音朴贊極氏 談

참말 업는사람이 되니까유산자 의종노릇이나 하는셈인듯 합니 다 작년사월경에 처음사음으로 정하기에동리모모에게소작을하 기로하고 금년도지세까지 바덧 는데 지주가 돌면 무리 하게도 춘경까지한토지를리동합디다니나 는끗까지 일반작인을 위하야싸 우려합니다(장련)

私立三崇學校 普校로遂認可

본보에이미 보도한바와가티 진 남포사립 삼숭학교(鎭南浦私立三崇學校)에서는어린졸업생(卒業生) 들의이중시험(二重試驗) 을치르게 하는것은 데단한유간 이라고 긔간보통학교 (普通學校) 로학제를변경(學制變更)하 려고당국에 신청하는동시에 내 용의충실을 도모하며 긔구동설 비의완건을 긔하든바 지난십오 일에는 총독부령학제 삼백십이 호(總督府令學第三一二號)로학 제변경의 건이인가 되엇다 한다 (진남포)

白川陸上競技

거륙일 백천청년회(白川靑年會)주최와 동아(東亞)중외(中外)본보백천 지국(本報白川支局)의후원하에 제구회백천 륙상경기대회(第九回陸上競技大會)를개최한다함은 두차보도한바어니와 예정한 당 일은우천(雨天)의관계로부득이 하로를 연긔하야 지난오월칠일 오전구시부터 남산 대광장에서 회장유재현(劉在賢)씨의개회사 로시작되어 구십여종목을 경기 하엿다한다(백천)

慶北線延長渴望

금년중에실현되도록 沿線住民이極力活動

경북금천(慶北金泉)에서출발하 야현재례천을 최종점으로 하고 잇는경북선을 다시안동 까지연 장하려고 오래동안 현안으로 나려오든바 요사이와서는 경 북선연선방면에 거주하는 주민 들이동선 연장을매우 갈망하 고잇슬뿐아니라 연장공사가 일 일이라도 속히곽공되면 다소간 한재구케도 된다고하야 매우활 동을한다는데 이케회사 금천을 창소의 말을듯건대 례천서안동 까지는 약삼십긔로로 회사로서 는이미 칙량(測量)과 및설계 (設計)등을 완료하엿는데 보 조(補助)문케만결정되면곳공사 에 착수할난금되어잇다하며 동 선연장을한다하더래도현재김천 서례천간과가티비교적용이하지 안흘것이며도중에이삽저나철교 (鐵橋)를노아야되겟다한다 (김천)

◎穩城一帶乖候

三伏더위와三冬치위로 又復農作全滅狀態

함북온성(咸北穩城)은 작년바 재로인하야만여생령(萬餘生靈) 의운명이 오리무중에잇다함은 이미세상이 다아는바어니와 일 반은 금년농작에나 한줄기의 희망을 붓치고 각자로풍년을예 상하면서 모다열심으로춘경(春耕)에 착수하엿더니 긔경(起耕) 당초부터 쌍이구더서 밧갈기가 매우곤난함으로 일반은 크게근 심하든데 비오기만 기다리며 조곰만 공중이 흐리어도인케는 비가올듯하다고깃버하며비를기 다리기가 여러번이엇스나 도모 지 비는오지안코 삼복(三伏)더 위이상이오 흐린날이면 대소한 (大小寒)의치위모양으로매우음 산하야 압서너흔 종자가대개누 르스름하게말러감으로 박재에 호백이 서늘하게되엇든일반 민 심은 극도로 흉흉하여지는모양 인데 예컨가튼 단오(端午)명 절이 림박하여도 자못침정한 경긔도 자못적막일터이지만 이 와가티 민심이 불안중에잇스며 모아안즌곳마다 상심을 칠폐한 다는소리와 목죽엇다는 한숨만 쉬인다고한다(온성)

◇種痘實施∥春川郡史北面芝村駐在所에서는例에依하야春季種痘實施를十日부터施行하엿는바醫生은朱淳勳氏라고

金海메이데이事件 檢束者五人放免

십오일식구류를마치고

경남김해군(慶南金海郡)에지난 오월일일 메이데이사건으로당 지경찰서에서 구류에 처하야오 든농민련맹(農民聯盟)세포단체 의임원조덕수(趙德守)와김명조 (金命祚)는 지난십일일에 각각 십일간 또는 박금준(朴今俊)과 진운학(陳雲鶴)과또오용찬(吳容贊)은지난십칠일에 각각오일 간식을 마치고 건강한몸으로즐 옥하얏는데 아즉도 나오지못한 박경준(朴敬俊)은오는이십사일 에출옥한다고한다(김해)

●金川脚戲大會 황해도금천군 읍내(黃海道金川郡邑內)에서는 시민주최 중외 조선양지국후원 (市民主催中外朝鮮兩支局後援) 으로 음오월오일 각희대회를개 최키로한다고한다(김천)

속비는 오백여원을 동긔씨기자 당하야 신축하엿다하며 방금학 생은 야학하는 아동만 오십명인 바 입학식을거행한후면 아마남 녀학생이 다수모집되리라 하야 날아서학년생(學年生)은일년이하 년생(二學年生)으로만정하고 볼수잇는대로 장차 경비를충당 하야 김씨자긔가 설립한만큼 압 흐로 발전할것으로는 학생의청 도를조치 학급도 차차증설한다 하는데 권긔 면동리인사와일반 은 김씨의자선이며 강씨의열성 에대하야칭송이자자하다한다

●盈德新幹支會∥ 신간회영덕 지회(新幹會盈德支會)에서는지 난칠일하오칠시에 집행위원회 를동회관에서집행위원장주병호 씨사회로 긔긔사항을 토의결정 한후 동두시경에 폐회하엿다한 다(영덕)

◇討議事項

一、本部에提出할案件作成의件 一、本部會館建築費의件 一、各部門運動刷新의件 一、代議員旅費에關한件 一、會費徵收에關한件

學級縮少問題로 父兄會서蹶起

대표를파견하야교섭 槐山道安公普校에서

괴산군도안공립보통학교 (槐山郡道安公立普通學校)는 종래삼 학급을 교원삼인이 교수하여오 든바 금년사월초에 교원일인을 타교로 권임식힘으로 일반학부 형들은 혹시학급을 축소식힐권 케나 아닌가하야 즉시학부형회 를열고 대표를선정하여 군당국 에진정하엿더니 당시에 동군군 수김옥현(金玉鉉)씨로부터학급 을 축소식히는일은 책임을지고 업게하여주마고언명(言明)함으 로 일반부형들은이말을신뢰(信賴)하고 새교원이오기만고대하 든중 권긔 김군수는 그사이영 동으로 전근이된 금일에이르러 서는 군당국에서도 학급축소의 의사가 십중팔구임을 탐지하 고 크게당황하야 지난십오일에 다시 학부형회를열고 결의한결 과연병찬(延秉瓚) 오긔석(吳箕石)김원경(金元卿)삼씨를 대표 로 군과도당국에진정하여 축소 를절대반대키루 하엿다는데만일 경비관계로 부득이 축소케될시 는교원일인을 더둠으로 인연하 여증가(增加)되는경비를학부형 측에서 부담이라도하여 철두철 미축소를방지키로한다고한다 (청안)

水原崇明講習 新築落成擧行

수원군 봉담면와우리 부호 김석 (水原郡峰潭面臥牛里富豪金錫) 씨에출자(出資)로동면능리에사 립숭명강습소(私立崇明講習所) 를 신건축(新建築)하고 오월십

文林水利組合 地主大會禁止

경찰의무리한금지라고 一般은高壓을非難

분규에 분규를거듭하야오든 함 남정평(咸南定平)문림수리조합 (文林水利組合)창립위원회에서 정풍수리보 (定額水利狀)갑이 과중타하야일반지주들은크게분 개하며그대책을 강구코저 지주 대회를소집한다 하는데 그러나 어니와 대회는 십팔일에열기 로만반준비가 다ㅣ된지난십륙 일에돌연신상주재소(新上所)에 서는 긔회준비위원들을소환하여다 가 본서 (本署)의명령이란 모호 한리유로써금지(禁止)명령하고청서 (請書)까지 밧앗다는데 억울만 보긔울정당한길으로 나리여 잘 사리보라고 모히는 이런집회까 지 금지한다하야 일반은경찰의 고압을비난한다한다(신상)

小作權剝奪로 舍音을告訴

관계소작인들이련합으로 金堤郡長峰에서

군산화강상점(群山花岡商店)사 음인 김제군 월촌면장화리 (金堤郡月村面長華里)정환모(鄭桓謨)는소작인정춘서 (鄭春瑞)에 게작년도 소작료환산 대금륙십 사원륙십사전을 밧어 가지고 지주에게는 삼십사원만 납부 하고 소작료미수라는 과실을 들어 소작권을 박탈 (剝奪)함 으로넘어나 의외의 억울함을못 이기여 권긔사음을 상대로고소 를케긔하엿다하며지주로부터매 석(每石)에 십삼원 오십전식을 가커오라는 통지가 십일월사일 에 동일(同一)한일을보는 김제 역전파호상점(波戸商店)에도가 치왓섯는데 파호상점에서는 동 지를밧기전까지 밧은것은 권과 가티 십삼원식만을 밧고오십전 을더밧지 안하엿다는데 권긔정 한모(鄭桓謨)는일단십삼원식밧 은것을다시오십전식더밧엇다고 일반소작인들의불평이만흐며또 무리하게소작권을박탈(剝奪)하 엿다는것으로 월촌면봉월리(月村面峰月里)사는 소작인윤용선 (尹容善)임봉긔(任奉基)두사람 이권긔사음을상대로고소를제긔 하엿다는데 일반은 그결과를주 목한다고한다

元山借地問題演說 又復警察이禁止

일반은무리함을비난

원산차지문제(元山借地問題)이 라면 온세상이 다아는바어니와 지주리긔련(李基鍊)씨는지료를 갑작히 린상함에대하야 이백팔 십여호의 차지인들은 권권공공 의로지내면서사오개월이되어도 문제는해결되지아니함으로당지 신간회원산지회 (新幹會元山支會) 에서는사건경처의폭로와일 반의엄정한비판을구하기위하야 지난십팔일오후팔시에시내로동 련합회두상(勞聯會上)에서차지 문제비판대연설회를개최한다함 은두보한바거든데지난십칠일 에원산경찰서(元山警察署)에서 내이백팔십여호 일천오백여명 의 사활문제인데도 불구하고무 리하게도 금지하야 사건의해결 은 더욱묘연한동시에 풍전등화 (風前燈火)와가튼 권긔일천오 백여명의 생명을더욱 못살게하 자는 경찰의심사가 어데잇는지 아지못 하겟다하야 비난이자자 하다한다(원산)

●元靑執行委員會∥원산청년동 맹(元山靑年同盟)에서는지난십 오일 오후십시 동회관내에서집 행위원회를개최하고다음사항을 결의하엿다한다(원산)

◇決議

一、加盟團 文理의件 一、辭任團 受理及補選에關한件 一、班會 召集促成의件 一、全國大會咸 南準備委員選出方法의件 一、 夏期學術講演會開催의件 一、 班則通過의件

元山에서 生食講演

밥안먹고도 살수잇다고

경성(京城)에잇는 천인도본관 (天人道本觀)에서밥먹지안코사 는텬숙생식법(天叔生食法)을발 견하얏다함은 일즉히 본지에보 도된바인데 권긔천인도 본관에 서는요지음원산(元山)에와서분 관(分館)을조직하는동시에생식 법을크게선전키 위하야 좌긔시 일장소에서 생식강연회를 개최한 다고한다(원산)

一、日時 五月二十日午後八時 二十一日午前九時
一、場所 館洞新興會堂
一、演士 金鍾泰 李源根 棒宰 鄭元根

●北靑郡農民社大會 북청군농 민사(北靑郡農民社)에서는지난 십일일에 종리권도교 종리원에 서 림시대회를열엇다한다

小作權을剝奪

郡面吏의所爲로 경찰은사실을조사

전북익산군망포면 (全北益山郡望浦面) 에잇는향교답(鄕校畓) 의소작인을 군청 계원과망포면 장이 협의하야소작관 (小作官) 실 시외소작관계조사들 각면에서 시행함에도 불구하고 파종긔 (播種期)에이동(移動)을단행하 야향교답권에다 잇달린남어지금 면의풍작이나 밧아고잇는 구소 작인들은 하두어울하야 신소작 인에게 항의하다가 수차충돌이 되어군당국에까지진정(陳情)을 하엿다는데 들은바에의하면 군 청재원리모(郡廳係員李某)와망 포면장김모(望浦面長金某)가내 용으로 그소작권을 어덧다는소 문이 평상이돌려서 리리서에서 는 실지조사를 개시하얏다는데 일반은 이사건의해결에잇서 매 우주목 한다고한다(리리)

◇決議

一、社務刷新의件 一、教養에關한件 一、致務의件

◇任員

理事長朴齊鉉 理事長安宗敦 秘書中國武 庶務安鍾敦 教育李泳國 教務中國云 組織趙世信 理事安宗敦外十四人

江華支局讀者 幸運券抽籤

지난십오일에

본보강화지국(江華支局)에서는 관내독자 제씨의감사를 표하기 위하야지난 삼월중행복권(幸福券)을발행하야난호아드리고오 월십오일에추첨한다함은이미보 도한바어니와 지난 십오일강화 지국에서는 예정과가티 경관과 독자제씨의립회로 엄정하게 추 첨을하엿다는데 당일당선된 번 호는다음과갓흔데상품교환은오 는돌월십일까지행복권을가지고 오는독자에한하야난호아주기로 하엿다고한다(강화)

一等 一人 八二號
二等 二人 四〇號 五八號
三等 三人 五七號 五三號 六二號
四等 五人 九九號 一三號 六一號 九八號 一四號
五等 二十人 八一號 一二號 六〇號 六三號 八五號 二五號 九六號 四二號 七八號 二六號 七號 七〇號 二七號 四九號 三一號 五四號 八三號 三三號 一號 一〇號

新北靑市場問題로 告訴까지提起

면민들이면장을상대로

함경선의중앙지점이되는신북청 역(新北靑驛)이 개통되자 그곳 풍동(豐洞)주민들은그곳에시장 설치의 필요를 절실히늣겨서그 후수백원의 긔금까지 모집하는 일방 함남도당국에 칠팔차의진 정서까지 제출하게 되엇슴으로 인하야 당국자의 현장실지조사 까지잇섯슴으로권긔주민들은면 장에게대하야 시장 설치허가원 을도당국에 제출하여달라하여 면장은 이허가원을 도당국에 제출하엿는데 그후주민들은 매 일그인가를 고대하고 잇섯다한 다 그리하든중 뜻밧게벽촌(僻村)으로서 여러방면에불편한점 이잇는 동면내의 장모로(長毛老)라는곳에 시장위치가결정이 되자 여긔에분개한주민들은 그 결정에 반대하는동시에 그곳면 장을상대 하야 고소까지 제긔하 엿다는데 그내용은 시장설치를 빙자하고 현금소비(現金消費) 연회들을 하엿다는것 이라는데 현재문제중에잇는 장모로(長毛老)라는곳은 대단히협착한곳으 로서 하절에는적은비에 침수가 되어서 배를타고다니게되는 폐 도잇서 여러방면으로 불편을늣 기게된다하면 권긔주민들이 도 당국에제출한 시장위치인 풍동 (豐洞)은 지역이 광활할뿐아니 라 물산교환의편의와 장래발전 의여지도 충분히잇서 가장적당 한곳이라는데 일반은 현재위치 에대하야 대단히유감으로 역인 다한다(북청)

堆肥를獎勵

진천군에 는 해마다 금비(金肥)가만히들 려와서 농업경제상 불리한점이 만혀슴으로 진천군당국은 이압 흐로 금비보다도 퇴비를만히써 서금비부담을덜고 만흔리익을보도록 장려하리라고한다(진천)

盈德郡各面에 蠶種配付狀況

경북영덕군(盈德郡)은해안시대 에처하야 자고로 잠업이별로성 행치못하든바근래권남장려의결 과로 매년농가의 부업으로는막 대한 조흔영향을 바더오는데본 년도 잠종각면배부상황은 여좌 하다하며 대략산출예상고는 일 천륙백여석가량이라고한다(영덕)

◇各面蠶種配付枚數

▲盈德面二百九十枚▲西亭面二百五十五枚▲達山面四百三十五枚▲知品面七百四十二枚▲烏保面六十枚▲丑山面二百二十六枚▲寧海面二百五十九枚▲柄谷面一百九十五枚▲蒼水面五百六十枚▲合計三千二十二枚

安邊新幹事務所移轉

함남안변신간지회 (咸南安邊新幹支會)에서는 동회사무소(事務所)를다음과 가티변경하엿다는 바 금후부터는 일체통신을신정 사무소(新定事務所)로왕복하기 를바란다한다(안변)

京元線安邊驛前新斗得里 (現朝鮮日報安邊支局內)

●洪義寬氏美擧 경북안동풍산 면홍제의원의사홍의관 (慶北安東郡豐山面 洪濟醫院 醫師洪義寬) 씨는일즉이경성의전을맛치 고 평양의원(平壤醫院)에서 집 무하든중 지난 삼월이십칠일에 그곳을 떠나 당지에서개업을하 엿다는데 환자에대하야 만흔동 정을하며 더구나 무산자에대하 야는 무료치료를 하여줌으로매 일환자가 답지하야 삼십여명식 이나 된다는데 일반인사는그씨의 태도에대하야매우칭찬한다고한 다(안동)

地方通信

槐山

淸安繁榮總會∥지난 팔일오후한시반부터 증평건견장 (曾坪乾繭場)에서 청안번영 회(淸安繁榮會)제삼 회정긔총회를회장강 기태랑(岡崎太郎)씨사회로개최하 고 회무(會務)보고와결산(決算)보고가잇슨후제반사항(諸般事項)에들어가 금주에는반 도시권동가(金⋯)홍거 과 회측개정이잇섯고 다음과 가튼 역원선거가잇슨후 오후 륙시에 폐회하엿다고

▲役員∥會長岡崎太郎 副會長李敦孜 山座三郎 監事趙仁均 金鍾衡 長野寅吉 沐延一 評議員劉興汝 洪敬淑 朴寅東 三上由太郎 清水正 雄 西村鼠三郎 大沼五郎

◇曾坪靑年同盟臨總禁止∥괴산청년 동맹증평지부 (槐山靑年同盟曾坪支部)에서는 지난오월에 림시총회(臨時總會)를개최하 라고당지주재소에 집회계(集會屆)를 오일에 제출하엿든바 『메이데이』를 빙자하고 십일 까지는 집회를 금지한다고하 야 부득히연긔케 되엇다고

◇曾坪節制同盟講演禁止∥증평 절제동맹에서는지난일일에절 제동맹에대한강연회를개최하 라다가역시동일한리유로금지 를당하엿다고

大和

◇寫眞班設置∥讀者를爲하야江原道大和에잇는本報支局에서는今般寫眞班을設置하고愛讀者에限하야는特別割引提供하나니만히利用하여주기를바란다고

◇大和市民運動會∥江原道平昌郡大和面大和市에서는五月二十一日부터全市民春期運動會를開催하랴고方今準備에紛忙한다고

◇運輸株式會社創立∥朝鮮에交通不便키로有名한江原道에서도第一交通不便한旅舍에서는今般當地有志李炳斗氏外數人의發起로總資本一萬圓의運輸株式會社를創立코자하는中으로株式以上을發起人側에서引受하게되고 그남어지를公募키로하야 着着募集中인데此會社의主要한業務는自働車를購入하야多少라도交通의便宜를圖코자함인고로一般은매우企待中에잇다고

明川

◇所殺當한中國人氏名∥긔보명 천군상가면 관영허갑창(中國人)의 집에서피살된중국인의 처가그후 그곳에 차저와서 하더라는 말에의하면 그는길 주군금천에다가 주소를두고 이리저리로행상을단니고잇는 리덕승(李德承)이라는사십이 세된사람이라는데그가집에서 떠날때에는 삼백 오십여원의 돈을가지고떠낫다고한다하니 그는과연돈때문에죽은사람이 확실하다고

◇窒扶斯가또發生∥긔보상고 면현압동에 발생된 장질부사 는 그간종식상태에잇던바 이 즈음은가지덕(孫芝德)이라는 촌락에또발생되어사망자세명 을내인후 점점만연되어 신음 자가만흠으로일반은매우근심 한다고

◇禁酒斷煙同盟∥명천군상고면 향진에서는 그곳유지 로창운 (盧昌云)로명규(盧明奎)외제 씨발긔로금주금연동맹을조직 하엿다는데 벌서가맹자가 이 십오명이라고

◇咸北明太魚調査∥화태중앙시 험장에서는 최근에 함북연안 에서출산되는명태어조사연구 차로 그시험장 수산무기사가 온다는통지가모박면에당도하 엿다고

◇賭博犯檢擧∥명천군화대경 찰관주재소에서는거번에는도 박단을 대검거하야 다수한사 람을벌금형에처케하더니요사 이에또다시도박단을검거하야 명천서로호송하엿다고

◇學校組合管理∥임긔만 료에대하야개선한명 천군학교조합관리자 는이번에도김옥상길 (金應常吉)씨가재임 되엇다고

朝鮮日報讀者優待券 (一枚二人)

種目 歌劇大會
日時 五月十七日부터五日間
場所 平壤金千代座
料金 階下四十錢 階上三十錢 小兒二十錢

紅樓夢 (三三)

閔雲譯 夕影畫

賈寶玉奇緣續篇 五

이와같이 이야기하는동안에보 옥은벌서 석잔을 넘겨먹엇다 이마마가 또앞으로와서 그만 먹으라고말리매 보옥은바야흐 로 마음이풀리고 흥이높아지 라고하는데다가 또겸해서 누 의들과 웃고짓거리는판에 참 아그만먹을수는 업섯다 그리 하야 할수업시

『여보할멈 내가두잔만더먹고 는 다시아니먹을게요』

이와같이 뜻을굽혀가지고 간 절히청하엿다 그러나이마마는

『안돼 아기는 조심해야할걸 오늘은 노야께서댁에계시니 까 잇다가 글을무르시면어 떠케하라고그래! 예비해야 하지』

이러케말하는것을 보옥이가듣 고는 그만흥이꺽기고 맥이풀 려서 술잔을슬그먼이노코 고 개를숙인다 이때에 대옥이가 얼른결을채서

아서잇다고난말하지 이할먼 이 커는술을먹고와서 우리 들을가지고 술수정을하는게 지』

밉하며 한편으로 살그머니보 옥을 쿡실러 좀청을내라고하 고 또가만이

『뭐 커는것을 알은체할 것업서 우리는우리대로 질 겁게놀뿐이지』

이러케 종알거렷다 이마마도 대옥의 성미를아는까닭에

『아가씨 그러케아기의편만들 지말고 아기더러먹지말라고 좀권하시구료 아가씨의말은 아기가좀들을터이니까』

대옥이가 이말을듣고 코웃음 을치면서

『내가웨 아기의결눈들어?또 그에게 권할것도업지 이할 먼이 조심을넘우하는걸 권 일에 노마님께서도 가끔술 을먹으라고 주섯는데 지금 이모댁에서 몃먹음더먹기로 관계가업슬듯한데! 아마이 모댁만해도 남의집이니까 여긔잇는것부터가합당치안타 는뜻인지는 모르지만!』

이마마가 이말을듯고는 긔도 막히고 웃읍기도해서

『참으로 이입아가씨의말한마 듸는 칼보다도더날카로워! 그 내가뭐라고햇다고 그리시우 ?』

보차가뒤에서듯다가 참지못하 야웃으면서 대옥의볼을 한번 꼬집고

『참으로 요계집애의 조동아 리라는것은 얄밉다고도할수 업고 귀엽다고도 할수업서 !』

설이마마가

『애 겁내지말어라 우리야들 아! 네가여긔왓다가 너먹 을만한조흔것도업는데 이번 변처 안흔것으로해서 마음 에겁을집어먹게되면 내가몰 이어 불안하니 마음노코먹 어라 내가담당할것이니 그 리고 밤까지먹고가거라 만 일취하거든 내게서자고가렴 으나』

그리고 술을또데어오라고하면 서

『나고같이 두잔만 더먹고나 서밥을먹어라』

보옥이가 이모의말을듣고 그 제서야 다시흥이일어낫다 이 마마는할일업서 제집아이들에 게

『너의는여긔잇서서 조심해라 내가집에가서 옷을갈아입고 올터이니 틈잇는대로 마님 께 가만이엿주어 제풀로빈 히먹게 내버려두시지말라고 하여라』

이러케당하고 집으로돌아갓 다 여그에 두사너흔먹이남어 잇섯스나 도모지 그러케살닷 게상관할것이업서서 슬금슬금 제조흘대로 찾아가버리고 계 집애 두엇만남아서 보옥의비 위만맞혀주는데 다행이 설이 마마가 여러가지로 어두픽어서 몃잔만 더먹게한뒤에 술상을 치우고 산순계피탕(酸筍雞皮湯)이란국을맨들어오매 보옥이 가몃그릇을 마시고 또한죽을 반사발이나먹엇다 보차대옥두 사람도 밥을다먹고나서 진하 게울인차몃잔식을 마시고나니 설이마마도 마음을노핫다 설안 등삼사인도 밥을먹고들어왓다 이때에 대옥이가 보옥이더러

『가지안흐료?』

하니 보옥은풀린눈을 빗겨뜨 고

『네가간다면 나도너와같이가 겟다』

대옥이가보옥의말을듣고 일어 나면서

『우리가온시가오라니 그만돌 아가는게올치』

하며두사람이같이 하직하매 계 집아이가 얼른비모자(雨具)를 받들어주는데 보옥은 고개를 숙으려데밀고 씌어달라고하엿 다 그계집아이가 다홍천으로맨 든 비모자를 한번죽떨어가지 고보옥의머리에 눌더씌우니 보 옥이가

『애그만두어라 그만두어 미 련한것! 남들이쓴것도못보 앗단말이냐 이리내라 내가 쓰겟다』

하엿다

天災人禍로因하야 陝西、甘肅의大飢饉

구제방법은아즉도막연해하다고 今年以來餓死十萬

중국(中國)의내란(內亂)은전쟁 그것으로 직접이러나는 재정과 인명의 손해보담 소랑적농촌파탄(掠奪的農村掠奪)과관개제도(灌漑制度)의파괴와농민의인신몰수(人身沒收)등으로이러나는 간접적참화(間接的慘禍)가년래천재(天災)와합께 농촌을황폐의극도에 달하야 먹을것업서 아사(餓死)하는자가 작년에 도삼십여만을 산하야 듯는자로하여금 귀를케하더니 금년에도 작추부터계속되는 대긔근(大饑饉)으로 섬서(陝西)감숙(甘肅)등변지는 완연한아귀지옥(餓鬼地獄)을이루어 초근목피등 먹을수잇는것이란 다먹어버려 황량한 벌판에는 자갈(礫砂)박게남지 아혓스며 어린아희란 내자식 남의자식 할것업시 보이는대로잡아먹고 묘덩의 녀자는 하나에일이원으로 팔어서 도회지로몰려나오는자도 잇스며 할수업는자는 그대로굴머죽어 그수가 십수만에달하야 가는곳마다 집가나 커마밋헤야 사자의 시체를갈취하게 내어버려 부란하는악취로 통행할수업다하니 그참상은생각만 하여도 소름이쐬친다한다(북경통신)

新支書記長 全氏를檢擧 영주서에서

십칠일에영주경찰서(榮州署)에서는신간지회서긔장 전경석(新幹支會書記長全景錫)씨를집거하여다가 다른 일방으로 가택수색(家宅搜索)까지 엄밀히하며 취조하는중인데 사건내용은 절대비밀에 붓침으로 알수업스나 압으로 사건이엇더케 전개될는지 알수업다 고한다(영주)

本報支局後援의 歌劇大會盛況

이십오일에도개최한다

본보평양지국 후원의 삼천리가극단(三川里歌劇團)의가극대회는본보독자에게는 입장료를 사할이상 할인하야 첫날인지난 십칠일에는 김추의 여지가업스리만큼 대성황을 이루엇다는데동삼천리 가극단은 조선에잇서서 순가극단으로는 이것이 처음으로 조직된것으로 배우의연기(演技)등은실로남부끄럽지안흔것으로써 오는 이십일에는 본보독자에게 대하야는 보다더 만우대로써 환영하게 되엇다는데당일의가극은시나극(安那劇)이외고한아버지라고한다(평양)

錦山署에서 青盟員檢擧

지난십오일에 금산경찰서 고등계(錦山警察署高等係)에서는금산군남이면역평리김부대(錦山郡南二面驛坪里金富大)(二四)가 장에볼일이잇서읍내에들어와잇는것을 오후다섯시에 검거하엿다는바 탐문한바에의하면전북경찰부(全北警察部)의통첩으로검거하여온것이라고한다(금산)

無錢遊興者

시내 황진동(黃津洞)에 거주하는 윤긔성(尹基成)(三?)은 권일에 모변호사집사무원으로 잇섯슴을 긔화로 녀이어 남의채권을취립하야 주겟다는구실로 십이일오후 다섯시경에 시내 황금뎡(黃金町)일정목에잇는고려공업사(高麗工業社)에잇는 허만화(許萬華)리규삼(李奎三)례지동(禮智洞)에거주하는리종국(李鍾國)정한풍(鄭漢豐)등과가티 시내다옥정(茶屋町)료리점춘경원(春景園)에가서 그이튼날 새벽세시가지한사람권번기생리봉옥(李鳳玉)외한명을불러서호유한 요리대사십여원을지불치못하야무전유흥죄로 방금 시내본정경찰서에서 엄중히취조를 밧는중이라한다

安東縣中國海關서 同胞가被殺

그중세명은행위불명 原因은方今嚴調中

십칠일 오전여덜시경에 당지중국해관에서 동행하든 동포에게 폭악한 행동을감행하야박살(撲殺)을당한자한명이요 행위불명된자가 세사람이라는데 사체는 당시부속지 경찰관이현장에 출장검시하엿다는바피해자의씨명과원인은조사중이라고한다(안동현)

四月中郵貯金 千三百四十餘萬

만성적불경긔(慢性的不景氣)와 심각한 금융공황(金融恐慌)임에도불구하고 사월중 경성우편저금(郵便貯金)은 각은행 예금의증가와함께 경의적 수자에달하엿스니 그총수는 륙십칠만구천삼백칠십삼구(口)로 총금액은 일천삼백사십일만 이천륙백오십일원이고 그중예입구수(預入口數)는 사십팔만일천팔십삼 금액은 륙백구십사만 팔천칠백오십팔원으로 불노(拂渡)는 십구만팔천이백팔십오구 금액은 륙백사십육만삼천팔백구십삼원이다

永興에火災 損害九千餘圓

지난십륙일오후두시경 읍남엇홍읍도량리에잇는영제병원과잡화상태홍상점(咸南永興邑都良里永濟病院、雜貨商泰興商店)등은약두시간동안에전부살러지고 다음 집들은 소화대의진력으로 겨우 진화되엿다는바 발화원인은 상금도알수업스며 일조에재가된 손해액은 막구천원가량이나 모두가 화재보험에가입하여 그다지 막심한손해는 입스리라하나 권긔 영제병원수인김성찬(永濟病院長金聖璨?)씨는보험긔한이지난관계로권부손해를보게되엿다 고한다(영흥)

元寶山娘娘祭에 二萬男女가雲集

근래처럼생활이궁박한때 쓸대업는돈을쓰게된다고 一般의非難이藉藉

안동현(安東縣)원보산낭낭케는 매년음력 사월십팔일에 지나다 하며 이날은조선으로부터 백의동포의 남녀로소가 (골물지어모혀드는데 이라는데 십륙일은 음사월십팔일이어서 안동현가로상에는 건에업든 백의군으로 인산인해를이루어 원보산으로 오는 사람가는사람이 련락부절하야 평일에업든 이채를띄엿는데 원보산에모힌사람중에 백의동포가 이만인이상에 달하엿다 한다 사람이인습적습관이란 것처럼 바리기어려운것이 업는것을웃기는동시 현하어느곳을 론하고 생활난과 불경긔의소리가늡흔이때에 이와가튼 무의미하고 무의한일로 귀중한시간과 업는돈을 쥐어짜서 긔차를타느니 인력거를타느니하고 일부터 하로의 긴시간을 허비하며남녀로소업시 모혀드는것도 경제가극도로 파멸한 우리로서 그무익의소비를 통석한나 할바인중 더욱이오다가 가다가 피곤한다리를 쉬기위하야길가에그대로 주저안저쉬이고 잇는양은녀청의 비현대적 광경이며 기타별별추태로외국인의조소를 못업시사는것이참아볼수업섯다는데 시머의 풍조를불아부용의 습관은 타파하야이후로 이와가튼무익한 모임은 폐지함이 조흘듯하다고일반식자간의물의가분분하다한다(안동현)

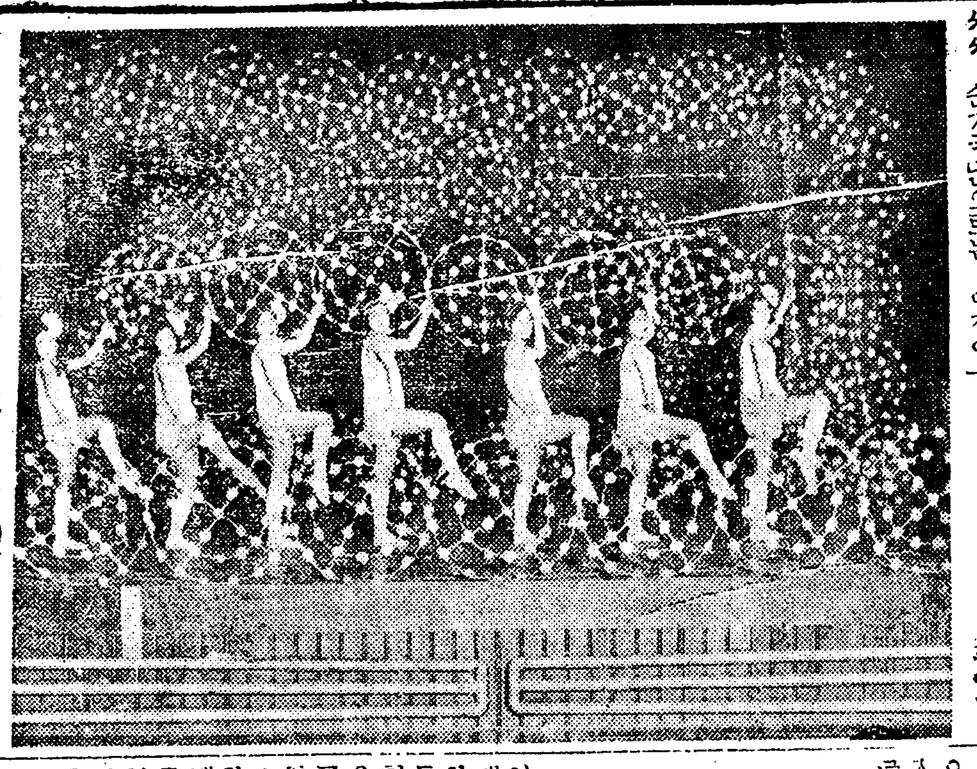

◇……平壤歌劇大會의一場面

運動競技

遞信 2 京電 0

春季實業聯盟野球戰 京電對遞信第三回戰은 十八日午後三時부터京城運動場에서 (球)生乃(壘)熊代審判下에遞信의先攻으로開戰한結果 京電은 安打五本을散發하야得點할機會를엇지못하엿슴에反하야遞信은 六回에淺野三壘、野安打로出하야二盜 佐武中前安打로三進後備山遊飽를壘에投하엿스나不及되야淺野生還하고 田中의遊飽一壘高投로三進後捕手逸球로備山生還하야大勢를決定한後得兩軍得點하지못한채二對零으로遞信이再勝하엿다兩軍의成績은아래와갓다

	打數	得點	安打	犧打	盜壘	三振	四球	殘壘	失策
遞信	二九	二	二	一	二	二	三	四	二
京電	三三	〇	五	一	七	四	二	八	二

早慶第二回野球戰 慶大4 早大2

春季의最高潮가漲溢된早慶第二回野球戰이擧行되는十八日은絶好의快晴으로서 初夏의太陽은快活한팬의 마음을躍動식혀서東京神宮球場에는스포스氣分이充滿한中에 熱心인觀衆은 午前六時에벌서 二千餘名이入口에作列하야 開門을기다리든次午前八時開門時에는 五千餘名에達하야場內空氣는緊張의度가刻刻으로놉허가며選手의入場을기다라든中에正午가지내면서바로一壘로早稻田 三壘側慶應의應援隊은 一齊히 『都의西北』『陸上의王者』를交互로 高唱하며分鏡하야 試合開始가切迫한時에 觀衆의熱은漸次昂하야外苑球場의天地를壓하는中에慶應이스트레잇트로得勝할가早稻田이雪辱할가하는豫想으로一喜一憂相爭할際에午後零時四十分에慶大[나인]을先頭로早稻田『플레이어』가入場하야簡單한練習을맛친後二時三十分부터(球)大和(壘)池澤 鍛村審判下에開戰되엿다

第一回先攻한 早大三者凡退後慶大楠見中前安打 堀犧打로二壘三盜後井川四球 宮武中前安打로楠見生還하야 最初의一點을得하고 走者三二壘에잇슬때水原右犧飛로 井川生還하야二點을得한慶大의氣勢는 天地를壓倒식힌것갓햇다 二回거지兩軍烈火갓흔接戰을 演出하다가五回에早大昨秋에 劇的本壘打를打하야 勝因을作한佐藤右中間에二壘打로出하야 最初의機會를지어서 西村의投前『번트』로生還하야 一點을回復後 七回에 早大一死後伊達四球佐藤又復左中間安打로出하기好機를迎하엿슬時 慶大는宮武 岡田의밧데리로對抗하고 水原三壘에山下一壘에入하야 西村一邪飛山田에交代한宮脇은捕邪飛로無爲한다음에 水原投手頭上을越하는『원●바운드』安打 三谷遊越安打 山下左翼『텍사스』로滿壘時 岡田의二壘後方飛球를二壘手落球하야山下二壘에封殺되엿스나水原生還하고 村尾와의『스퀴스●플레이』로三谷生還하야二點을又加한後八回에早大佐伯右中間二壘打機翻二飽로三進 三原遊飛 矢島遊後『텍사스』로佐伯生還後兩軍得點이업시四A對二로 慶應優勝하고四時四十五分에閉戰하엿다

早大		慶大	
8	杉田屋	8	楠見
8	[illegible]瀨	9	堀
4	三原	7	井川
9	矢島	7	梶上
5	森	13	宮武
2	伊達	51	水原
7	佐藤	4	三谷
3	西村	5	堀川
1	山田	3	山下
1	松木	2	岡田
6	佐伯	6	村尾
PH	今井	2	川瀨

	打數	得點	安打	四球	三振	失策
早大	三一	二	五	三	二	一
慶大	三一	四	九	〇	三	二

極東大會를好機로 스포스醫學研究

日本最初의計劃인『스포스』의組織的醫學研究와極東大會醫事部事業은 比中選手의日本到着과同時에實際的活動에 着手하기로되어醫事部長으로河本博士以下醫學界의權威者로醫療部와調查部를設置하고 調查準備를爲하야各國選手宿舍인靑年會館을根據地로하야同館內에檢查官을設置하고『렌도겐』其他諸機械를据置하야十五日부터 스포스醫事에關한모든 調查를開始하엿는데該事業에는 日本에서스포스醫學의權威者를網羅하엿스며또는第六回올림픽競技에서英獨等의醫師들이 各國出場選手에對한醫學的調查의結果가스포스界에貢獻한바가多大한點으로보면從來에如斯한組織이나計劃이업든日本에 今回의事業이着手된것은將來스포스界에一大指針을與함일임으로 一般斯界에서는刮目期待하는바가不少하다

日本名古屋에 普成學院設立

그곳유지의노력으로 在留同胞萬三千餘名

일본명고옥(名古屋)에는조선인 동포의이주가 일만삼천여에 달하나 지금것 동포의아동교육과관이하나도 업서 유감으로역여 오든바 금번에유지박승덕(朴承德)씨가 모든힘을다하야시내중구향천정(市內中區向田町)에조선보성학원(朝鮮普成學院)을설립하고로동아동을교양키위하야 야간교수를하리라하며금월십오일오후삼시에 개학식을 거행하얏다한다

故南岡葬儀 賻儀金遝至

李宏祥廿圓 林亨燁五圓 李寅奎三圓 韓宗彥二圓 魏長洲五圓 朴齊五十圓 咸錫泰五圓 崔周極五圓 方敬錫十圓 金珙中五十圓 李寅秋五圓 金時昶二圓 文錫俊二圓 羅權寬二圓 李寶蕃二圓 曹東吉一圓 崔信浩十圓 安致浩三圓 朴麟徵一圓 李贊洙三圓 李寬淳五圓 金炳喆一圓 朱基燮十圓 韓益浩二十圓 崔致恒一圓 金壽益二圓 林東燁五圓 任琦淳二圓 白駿濟一圓 崔昌浩五圓 五山高普 鄭父兄會二十圓 鄭鎬淳一圓 江西長老教會 崔俊淳一圓 金義洪 洪淳一 金貴杰 李鳳鎬 金炳龍 各一圓 林益煥 金俊淑 吳泰淑 金德洙 金仁濟 各五圓 高文龍 朴昇洛 各一圓 八十錢 費用控除

狂犬에게물려 小兒一名惨死

경북군위읍내(慶北軍威邑內)에서는 요사이미친개가 돌아단님으로 아희들의 출입에 조심이만흐던인데 거월십일일 읍내서부동김천수장남상조(邑內西部洞金千壽長男相助)(一二)와 가튼동리에잇는 김일수장남간옥(金一洙長男干玉)(一三)이라는 두소아가거리로 놀너나왓다가 읍내모일본인의 미친개에게 물려서치료하얏스나 하등의 효과가업시지난구일에 두명중상조는 그만죽엇고 한명은 아직계속주사중이라는데 그외에도 물린아희가만흔모양이라하야일반부형들은무려움을마지안는다더라(군위)

五百餘名連署로 面長留任運動

십여년이나일하여오든 면장을억지로떼인다고 鎭安郡守의專橫

전북진안군 안천면장(全北鎭安郡顔川面長)한민희(韓敏熙)씨는 지난사월십사일에돌연히군수의강권에 따러사직 하얏는데 그후일반면민은 십여년간 아모과실업시 면장의직책을 다하야 오든한면장에게 사임을 강권하는군수의태도를 의심하는 동시에한면장 류임운동을 개시하야 우선면민대표로조종(趙鍾)백규현(白圭鉉)외삼인이동군수를방문하고한면장에게사직을권고한 리유를실문한즉 학교신축긔부금을바더드리지 못하는것과 면사무소를 신축하지안는것 등을들어말함으로면민대표는 시학교긔부금은다모위원이잇슴으로면장이 관책임을질수업스며 면사무소신축은 년래의 흉년으로 면민들이극도의 생활난에 처하야잇는이때에 백성의 피를 짜내여 면사무소를 신축하지안는다고 사직을 강권함은그리유에 당치못하니 류임하도록하라고 간곡히청하얏스나 듯지아니함으로 다시 면민오백이십여명련서로 도지사에게 진정서를 제출하얏다는바 그진정원의말을들으면 수년전부터 면장운동을하든 허모(許某)라는자가 이모든간계를 꾸민것이라하며 별서부터 허모는면장이 되리라는 자신을가지고수리구장(區長)도 자긔의 친분을따러 내정하얏다는데 원래허모는 고리대금업자로면민과 반목하는사이라하야 만일허모가 면장이되는때는 적극적으로 이것을 반대하리라는 바 모방면으로 전하는바에의하면 도지사로부터 이미허모의명의로 사령이 나갓다는말도잇서 권한다고한다(진주)

面行政糾彈 委員會도禁止

위원집회도엄중히경계 武裝警官까지出動

단천군 복귀면(端川郡福貴面)에서는면행정에 부정사실이 잇서 하야지난 봄일에 면민대회를소집하엿다가 경찰의금지로 대회는진행치 못하고 겨우실행위원선거만의 허가를어더 다시이십명의실행위원을 선거하야 면행정부정사실 규탄운동을 일체책임을위임하고 산회하엿다 함은 일본보도 한바 어니와 그후동위원들은 그에대한 대책강구와그사명을다하기 위하야 지난십삼일에 다시위원회를 개최하려고 동면오봉리 주재소에 제출햇든바 의외에도 권내회를 금지햇스니 그후 신업위원회도 역시허가할수업다는 모호한리유로 금지하는동시에 실행위원중 한사람인 정괴청군을동주재소서미(西尾)수석이자긔가택에호출하야다가 심경(深更)까지금지리유를 설명하며 사회단체집회(社會團體集會)는금후여하한종류를불론하고 허가할터이나 금번이 집회에 대하야 만은 절대허가치 못한다고 한 정부면 가하고 한 으로 정잇는 위원회의 존재는공연히 취해주면서 그행동을 금지함은 경찰정책의 정탄가 모순됨을 무민박하고 도리어 그익일연조조(早朝)부터단천본서급편근주재소로서 무장경관 십수명이모혀들어 요소요소에 파수하며 위원회집을 바지하는일박근켜위원사택을 방문하야 경계하는등 실로그 어마어마한 경계는 전쟁상태를 련상케하엿다 그러나 협농성가튼 경계선을피하고 모혀든위원은 근십여인에달햇스나 결국감개무량한속에 해산하엿다는데 동위원회는 그에대한 대책을강구중이라하며 일반은 그무리하고 황포한 경찰의무리탄압에비난이자자하다고한다(단천)

十八歲處女들이 工夫못해斷髮

세처녀가공부를못해서 대구로도망가다가잡혀 慶北金泉郡下에서

얼마전에경북김천남산정(慶北金泉南山町)에잇는 최모(崔某)의딸최학순(崔學順)(一八)(假名)이와 동정에잇는 박모(朴某)의딸박무련(朴舞蓮)(一八)(假名)과박춘희(朴春姬)(一八)(假名)라는 세처녀가 공부하기를결심하고 삼년이작반하야 대구(大邱)에가기로 서로결정한후 두처녀는 먼저대구에 나려가서주택과 기타준비를하고 최학순이만 뒤에 떠러저잇다가 얼마전에 박차를타고 대구로 나려가다가 자긔부모에게 발견되어 결국은 먼저대구에가잇든 두처녀도 다리어온후 엄중히 감금을하고 잇든바 공부를식혀 달라고부모에게 애원을하엿스나 최모의부는 김천금정에잇는 국자조합(麯子組合)에날삯을밧고로동하는형편으로놀의요구를부득이듯지못 하얏섯는데권긔 최학순이는 자긔부모가 국자공장에 간후에 녀자의 생명가티엿기는 삼단가튼머리를 용감하게도 잘럿다는바 얼마전에 동정에서금년에 당시보통학교를 졸업한홍모(洪某)라는 십오세의 소년이 역시 공부안식킨다는것을 원망으로 절항사실한일이 잇슨후 얼마되지안어서 또이와가튼 일이잇슴은 자녀를둔일반 학부형으로서는 깁히고려하여놀 필요가잇다고한다(김천)

羅災民大會열려다 青盟委員被檢

면장배척운동하려다가 뜻박게잡히엇다고한다

함북온성청년동맹(咸北穩城青年同盟) 집행위원장리용희(李容熙)군은지난십삼일오전여섯시에 영와면상화동(永瓦面上和洞) 자택에서 사오명의 경관에게데포되어 경찰서에서 취조를당한후방금 류치되여 잇다는데 이케그내용을 들은바에 의하면 리군는리재민 중의 한사람으로 지난달이십 사일에 종곡을배부하여줄때에 정선치안흔 납분종자를 바다갓섯는바그후면장최상춘(崔相俊)씨는니러나는불씻을 막기위하야 조흔종자로밧구어 주겟스니 와서밧고아가라고 길반에게 통지하엿는데 이것은면상이 일반에게 사과한번 다시 다만안겨서 오녀라가 거래명당하는것은 면민을 무시하기가짝업는 행동이라고 일반의예론이 또다시닐기 시작하야 혹자는 면장이 직접가지고단니며눈배하여야 된다거니 하는비난이자자한 동시에 원래최 면장은무임이래 수개년동안 면민에게대한청의가 건여업섯슴으로이번에는적극적으로 배척하여버리자는 의미하에서 리재민대회를소집하려고 활동하야 지난십삼일즉 례포 그들을 밧에대회 용지 ... 면포 고등과 밤에대하야 회 ... 이중요한리유라고 일반에게 통하는바 온성

001951

女子體育獎勵會 創立總會開催

래이십일동덕녀학교내에서 期待되는同會事業前途

『제이세국민(第二世國民)』의 건전을 바랄진대 먼저 그모체(母體)의 건전을 도모하여야될것이오 또한그보육에직접책임을 가진 부녀자의 체육에관한 지식과긔능이 무엇보다도급선 무이지만 일반으로우리는 구습을 바서나지못하야 이러한중내한 문제들등한히하엿느니 하는것이지들가지고열마닌부터김안순(金仁順)씨등오십여명이발긔하든 조선녀자 체육장려회(朝鮮女子體育奬勵會)는 그간만반의 준비가정돈되어 이십일오후 네시 시내 관훈동(寬勳洞)동덕녀자고등보통학교(同德女子高等普通學校)에서창립총회를 개최할터 이라는데뜻잇는 사람은 다수참석하여 주기를바란다고한다

天氣豫報 曇一時晴

低氣壓은滿洲北部에잇서北東으로進行하고잇고또淸津附近에는副低氣壓이잇서半島는氣壓配置가不安定하다 高氣壓은日本의南海上及支那黃河流域에퍼저고잇녀北東部는흐리고其他는비가오고南岸은三十「미리」를넘는다 明日은비가곳치고一時晴

(溫度)	昨日最高	二七、八
	昨日最低	一二、五

麥芽 唐草乾材都 散賣 貼藥 末藥調製 專門 藥은朝鮮商會 肝風 驚風 영아환 百腫 根治 腫仙膏

淋病根治 空前의治療成績을낫타내 服藥全治者의感謝狀이證明 絶對保證 無効返金

男性의八割以上이가淋病에걸려肉體上精神上으로만은苦痛을밧으며家庭生活과作業上에도重大影響을밋치는淋菌의毒毒으로絶望의구렁텅이에서허매는患者는모다무슨藥을쓰면조흘가?엇더케하면나을가?해서迷惑합니다世間의百千의淋藥이모다効力强大云云新發見云云!特長이잇슴이러인데制告와맛찬가지로全治되지못하는가?

그理由는今日專門家들의一致한意見으로은單히淋菌만죽이면淋病이나올줄밋고多大數가殺菌力밧게가지지못한것이그原因이라고합니다淋病은동나운繁殖力을가진고로各種의藥이八十파센트의殺菌力이잇고淋菌은이以上의繁殖力이잇다는소리를지르게되는것은이治療를받어도一向낫지못하야苦悶의結果淋病은不治의病이라는소리를지르게되는것은이안는것은當然한일이다醫師의변엇지하나?藥을먹어도낫지안임니다걱정마세요根治됨니다

다淋菌繁殖의巢窟인尿道粘膜內에特殊한藥効를집어너어서淋菌의生殖을不能케하면됨니다임이全世界的으로決定的徵候根治藥(六〇六號)은斯界의最高權威者(獨逸)에「긴구히」先生이發見하고또獨逸에서淋菌에對한偉大한이想像도못한大特徵잇는新藥을發表햇슴니다此强大無比의原藥과別府岩里家古來家傳秘法을合理的으로配合식혀政府의登錄을受하야淋苦諸位에드림니다本淋藥은完全히淋菌을死滅식히고또그生殖을根絶케하는것은確實히證明됨니다이藥의眞價는實驗者로부터實驗者에게宣傳되어賈貴한理想藥으로服藥短時間에效果를엇고또胃腸障害等은絶對업고服藥後檢尿해보시면從來의것은今日의歡喜가됨니다萬一二日間服藥하야效果가업다면藥價는添付한返還證引换으로返하여드림니다百回分이不如一驗으로即時試用하십시요藥價一週分參圓(前金送料不要)代引送料乞三十錢 副作用胃腸傷害絶無 急性用一週分 慢性用一週分五圓

本藥은家傳賣任藥으로登錄商標注意 類似品에注意하시오 治驗者의禮狀送呈함

鮮滿發賣元 京城府本町四丁目一〇〇 マルミヤ商會

當選謝禮 今番咸北道評議員選擧에際하야有權者諸位와地方有志의深厚하신愛護와熱烈한신隣援으로當選의榮을蒙하엿삽기紙上으로삼가謝禮하나이다 吉州郡雄坪面龍南洞 梁昌奎

帝國文藝俱樂部 筆生募集 男女不問 自宅에서하고한 依賴執筆 수잇슴生覽게시면申込次第 大阪市港區湊屋町電西洋館

作品完成 斷然五月中封切 人氣와期待、물끌듯하는機關한 朝鮮映畫 잇지마자이한편映畫 東洋映畫社 第一回作品 僧房悲曲

恩給 低利立替 京城櫻井町一丁目一番地 淸商會

淋疾 梅毒 全治保證 無効返金

남녀간신구병을물론하고여하한란치의병이든지여러가지약을복용하고헛돈만쓰고해효치도아니하니 ... 보사는 본원제약은 ... (약가는경중을따라사원으로부터륙원오십전) ... 주문하실때는병증을상세히 통지하시오 京城府天然洞四八番地 保生藥院 振替京城一七一〇九番

最高級自轉車 アスター號 エフケイ號 ケント號 エルジン號 ギヤエム號 福號 デビソン號 發賣元 京城 ツヅキ商會本店

婦人聖藥 現代化한 千古의灵藥 益母草엑기스錠

益母草는數千年以來婦人病의藥으로一般醫藥界난勿論家庭에서도旺盛이常用하엿습은世人이共知하는바입니다故로아모리頑固한冷病으로아희를못낫는婦人일지라도益母草를服用하면胞胎을한다는것은本草綱目에記載된바이요일즉이漢方醫藥大家의論破한것입니다然이나從來服用方法과調劑의不徹底로藥効의充分치못함을늣긴弊端은現代科學的設備下에最新學理를應用하여藥化學的操作으로至有効主成分을完全이抽集하야가장理想的인엑기스錠으로製劑하엿자自然의靈能과科學의偉大한것임으로効力의偉大함이僅數日之間에顯著한現代無二의超高貴藥입니다

主治効能 冷病・經度不調・赤白帶下 히스테리・貧血・子宮病

定價 三十日分 五圓 七十日分 十圓

特約店募集 (說明書無代進呈)

京城齊洞一ノ四二番地 本舗大盛堂藥房 振替京城一八二八六番

理想的文化理髮機械特別大宣傳 理髮用附屬品全部十二種을圖案과如히一組로作成左記特價로提供함 一組特價 參圓也 地方代金引換郵送料 有井理髮器具會社 京城鍾路貳丁目七七 總代理店 金泉商店 振京一四一九六番

堅牢優良하고低廉 長谷部式製麵機 專賣特許 家庭用국수機械 實用新案 電氣모터 動力粉碎機・製粉機・精米機 製鐵用揚水器・포프 京城府龍山元町一ノ一一七 長谷部工場 大阪고무會社前入口 電話龍山七二五番 型錄進呈 郵送 對入 販賣

最近財界萎縮과 商品界의不振相

不安定한市勢와供給過剩 業者의消極策도無效

一般財界의不況이深刻해짐으로一般商品界도全般的으로萎縮하야不況의極致에陷하얏다 本年에入하야는特히顯著한傾向으로는政府의緊縮政策에依한 一般의消費力이減退하야 實로豫想以上으로深刻한바가잇다 即昨年의需要에比하야 各種商品은다三割內外의需要가減退하얏다시金解禁의影響은財界의大威脅이엿스나 即一月以來騰勢에잇는商品은一種도업고 大體로고或은半減한것도업지아니하다 三割이나低落하얏다 이低落과需要不振은 免치못한商品界는 아즉도二、三年來의 供給이過多한傾向에서버서나지못하는形便이다 따라서當業者들은압길을念慮하지아니할수업서 極度로消極的方針을取하게된것이니 그重要한商品의最近狀況은左와如한것이다

肥料界 는破安의暴落으로말미암아 各種肥料는低落하지아니한것이업다 需要만은大體로昨年과大差가업다 그中에서도硫安은 만히떠러진關係로그需要는第一旺盛하고 또過燐도그實行이減退하지는안엇다 다만豆粕의合成肥料等은그需要가매우不振하는터이다

糖粉界 는砂糖 糖粉이모다生産過剩의趨勢下에잇고또海外綿川의不振과消費減退로繼續하야低落하얏고또製粉은外麥의暴落과日本新麥의豊作豫想으로共販의市價維持策도奏效치못하고또今後에얼마까지低落할는지豫測할수가업는形便이다 다만砂糖은供給組合의存在에依하야能히市價維持에成功한모양이다

織物界 는綿布人絹布가目下閑散期에入하얏다 需要는亦是減退하는한편으로市勢는米棉이低落하고또한絹絲가漸落함에따라實物을躊躇하고잇다

生糸界 는米國의消費惡化가큰原因일뿐아니라生産過剩實은무엇보다顯著하다 目下先物은千圓의大關門을割하기까지低落하얏스나春蠶의稱立收穫이昨年보다增加할모양이어서 고무業은決定的으로業績惡化는不免할수업스며또

고무界 는五月中의限制實行도世界의在荷가激增하는趨勢에따라서樂觀을不許하고米國의在荷는實로十五萬噸이고英國의十萬噸도그를消化할에는적어도三四個月을要할數量이니 相當히高價인材料이다 또여긔에는五割三分이라는宋會有의限產을實行하얏지마는 在荷는조금도減小치안는모양이요 또需要期에入한今日에도 需要는不振하야市價는三圓四五十錢에서지暴落하얏다

金物界 도不振하는事情은顯落하야當然히實價가 狂暴的最近에도 거의需要는全無한形便이다다만亞鉛板과 鋼材가減産의勵行으로 겨우昨今의保勢商狀을呈할뿐이나 一般業者의苦境은如干深刻한것이아니다

運合戰의當面問題

代行權은어느便에

一部業者에附與함은斯業을攪亂 勝敗의唯一한決定點

過去四年間에亘하야幾多의波瀾曲折을經한朝鮮運送合同問題도最近에至하야非合同側三派의完全한提携와合同側朝鮮運送株式會社의增資完了、營業開始에依하야이미第一期戰은終了되고이제는第二期戰即代行權을目標로하는營業의競爭에入하기로되엇는데合同側은勿論이오鐵道局의方針即國策에順應하는理由로生한會社인以上代行權의獲得은當然하다고主張하며또이미鐵道當局이代行權附與를合同側에公約하얏다고도하는한편으로非合同側은그와가티一部의合同은鐵道局의明하는바運輸의改善은勿論이오도리어運送業界를攪亂하야業者를救濟하지못할뿐아니라도리어無辜한業者를窮地에陷케하는結果를誘致하게될것이니政府는此等事實을無視하야一般業者의權益을侵害하고脅迫치는아니하리라는見地에서代行權의一部附與에反對하고中央政府에向하야運動을開始할狀態이다 그리고最近에傳하는바에依하면中央政府及關係省及關係實業家는朝鮮의右運送業界의混亂狀態를非常히憂慮하야拓務省及關係實業家가中心이되야그圓滿한解決에對하야協議하는듯하다 代行權問題도此協議가어느便으로든지決定되기까지에는保留될것이니最後에는拓務省에서朝鮮運輸界의實情에照하야適切한處置를取하리라고傳한다더라

…百餘萬圓의激減이라더라

▲朝鮮産品 (單位千圓)

租	三、八二	玄米	一〇、三四
白米	三、〇五六	大豆	一、九六八

▲輸移入品

麥	四六九	雜穀	四六六
手皮	三一	棉布	九七
麻布	四八	鑛	一、一〇四
棉花	一、九六七	明太魚	三九
海產物	一、四七七	鑛產物	[illegible]
木材	三六八	其他	三、一六六
計	三、八八八		
米	四六五	蜀	四六九
麥粉	一七七	砂糖	一二四
鹽	一四四	石炭	一二二
木材	一四四	綿絲	一四八
綿絲	三六二	絹布	八
其他	六四三	計	三、〇二二
▲合計			一〇二二

大麻及苧麻

年產三百萬圓

‖輸入額八百萬圓內外‖

麻類中朝鮮에서널리栽培되는것은大麻及苧麻의二種인데大麻는麻布를主로하야草鞋、魚網等原料로用使되고苧麻도또麻布製織用에使用하는바麻布及苧布의朝鮮內生産高는年額三百萬圓에達하나아직도需要를充하지못하고中國産麻布의輸入額이平均五百萬圓乃至八百萬圓을超過함으로朝鮮內의麻類生産增加를圖할必要를認하고總督府에서栽培面積의擴張은第二段으로하고優良品種의普及栽培及製麻法의改良에對하야實地로指導奬勵한다는데其麻類의生産狀況을보면大麻는昭和四年中에作付反別二萬九千二百五町步、收穫高五百三十三萬三千三百九十七貫으로前年에比하야作付反別은二百七十九町減少이오苧麻는作付反別一千五百九十七町步收穫高는十二萬七千三百五貫이니前年에比하면作付反別은二十九町、收穫高는一萬一千四百二貫을減少하얏는바最近五個年의生産狀況은左와如하더라

▲大麻生産

	町	貫
大正十四年	二九、三〇二	[illegible]
同十五年	二九、六二六	[illegible]
昭和二年	二九、九一四	[illegible]
同三年	二九、四八四	[illegible]
同四年	二九、二〇五	五、三三三、三九七

▲苧麻生産

	町	貫
大正十四年	一、五二四	一四三、四八七
同十五年	一、五八七	一五五、七〇五
昭和二年	一、五九三	一四三、三〇六
同三年	一、六二六	一三八、七〇七
同四年	一、五九七	一二七、三〇五

土經會社重役會

朝鮮土地經營株式會社에서는十九日午前十時半부터同社會議室에서重役會를開하고營業問題에對하야協議하엿다

間接收稅策의

專賣業益擴大

鹽蔘課新設로官吏增員 七月中에具體化?

專賣局에서는이미追加豫算이議會를通過하얏슴으로右에對하야山澤製造課長은語하되 日本專賣局에서는部制로되어잇서部下에各課가잇스나朝鮮은部制가업슴으로製造課에서煙草의製造人蔘鹽阿片도取扱한다그러나今番의外鹽管理로鹽業이擴張되엇슴으로追加豫算에其經費가計上되고今回에通過되엇슴으로製造課에서人蔘과鹽을分離하야獨立케하야一課를新設하기로된것이다 課名은아직確定치못하얏스나鹽蔘課라할듯십다此에要하는增員은事務官一名、屬十五名、技手一名等인바지금부터立案하야總督府에서官制改正을發表하야官制에제出하야官制改正을發表하게됨으로具體化하기는七月下旬일듯하다實行豫算에依하야煙草에는判任官五、六名을增員하기로하고此人員을使用키로하는年年二百萬圓內外의增收를要할것이라이미內閣에提出되엇스니此에對한官制改正은近近發表되리라云云

現行市場改正

法案發表

延市取締嚴重

總督府에서는取引所令을發布하기前에此에代할暫定的法令으로過般來關係各方面에서調査研究中이든現行市場令의改正法案이겨우完成되엇슴으로本日午後에發表하게되엇다 그로因하야各地延市場은嚴重히取締하게되어從來와가티取引所類似行爲는相當히束縛을밧을모양이라더라

中國金輸出禁止令

稅關에서嚴守

各方面에悲喜劇續出

(上海十七日發) 國民政府가十六日부터突然히金輸出을禁止한것은各方面에幾多한悲喜劇을演出하는바昨日住友銀行當地支店은六十萬金弗을『푸레지덴트작손』號로積出하고저함을稅關에서禁止令을適用하얏다 또同行은前日大洋丸으로二十九萬金弗을積出하얏스니此가中國으로서의金積出의最後이엿다더라

所를新設하고저朝鮮煙草會社에서申請中이든바最近에專賣局에서認可하야營業을開始하얏다더라

煙草營業所新設

平安北道龍岩浦에煙草賣捌營業

商品擔保

貸出狀況

比前月激減

三月中各種銀行의商品擔保貸出高는左와如하니前月에比하면六…

問題의代行權을

運合에附與乎

更新期압두고注目

朝鮮運送會社의鐵道局直營事業其他代行은來五月三十一日이朝鮮이運合參加店組合作業部와의契約期間의滿了日임으로六月一日에朝運會社에서前記營業을代行하기로되리라고一般이注目하는바此等代行의開始된다면指定運送取扱人으로無賃乘車證의交附及百分之十以內의割戾와其他特權도附與하게됨으로非運合派의크게問題視한다더라

日本國産의

輸入代用品種

二百七十一種

(東京電) 日本商工省에서는國産品愛用을奬勵하기爲하야四年度輸入品中國産品으로써代할수잇는優良品及그價額을調査한結果二百七十一種價格六千十三萬圓(輸入額의二十七「파센트」)이와가튼巨大한數字를發見하얏슴으로産業合理化局開設과同時에그를宣傳하야國産品을愛用케함에依하야國産의振興을期하기로되엇다는데輸入品에代用할수잇는優良品으로紡績品二十二金屬製品三十一化學製品七十八飮食品四十七、其他六、機械器具六十七이라한다

四年中

牛移出量

四萬九千餘頭

昭和四年度中鎭南浦外四港의朝鮮牛移牛數量은合計四萬九千六百八十五頭이니此價格은三百三十萬圓에達하얏나朝鮮牛檢疫場問題로昨秋의移出最盛期에도一齊히移出을中止하얏슴으로多少前年에比하야減少를豫想하든바其後移出은順調로되어前年에比하면各港은다比較的良好하얏스니各月別移出數量은左와如하더라

一月	六、八五三
二月	六、六七三
三月	五、七五七

臨時航路의

交通狀況

仁川이最頻繁

朝鮮沿岸의航路以外의汽船으로出入하는命令航路以外의汽船으로當局의調査에依하면最近一個月間에五百六十四隻이오其噸數는百二萬九千噸이라隻數로는仁川의百八隻이最多하고釜山、群山、鎭南浦、木浦、城津等이其順位이며噸數로는仁川의二十四萬七千噸이首位이오釜山、鎭南浦、群山、木浦、城津等의順位이니此에依하야各港貿易의一般狀況을窺知할수가잇다더라

臨時航路出入汽船表

地名	隻數	總噸數
雄基	八	一五、三六〇
城津	五〇	八四、二〇二
淸津	一八	二八、六八二
西水羅	二	四、五五二
西湖津	一二	二〇、〇三二
泗浦	一四	二六、六二八
漁大津	二	五、二四
釜山	一〇二	一九七、〇三四
群山	九二	一三七、二〇六
鎭南浦	七六	一五五、〇八〇
木浦	六四	九一、九二四
莞島	二	一一、七〇〇
兼二浦	二	四、一〇六
新義州	二	四、三七四
仁川	一〇八	二四七、八四六
計	五六四	一、〇二九、二五〇

四月	一九、〇一
五月	九、七二
六月	五、二二三
七月	五、六四三
八月	六、大五三
九月	六、一八六
十月	四、一四〇
十一月	一三七
十二月	二、九四七
合計	四九、六八五

東京小賣物價

米價는騰貴

(東京電) 日銀에서調査한五月中東京小賣物價는調査品百種中騰貴四、低落十九、不變七이나騰貴는日本米朝鮮臺灣米감자野菜이오低落은大麥、小麥、大豆等이라더라

營業稅改正件

兩會에서協議

京城商工聯合會及鮮商聯盟會에서는二十日午後三時부터商議에서兩會役員及各組合代表聯合會를開하고左記事項을附議할터이라더라

一、朝鮮營業稅令中改正에關한…

人蔘植付檢査

專賣局指定耕作區域內納付人蔘에對하야는每年納付當檢査하는바本年은今月十二日부터着手하야月末에終了할터인데本年納付人蔘의檢査面積은三十六萬三千餘坪이니郡別은左와如하더라

開城郡	十九萬三千五百四十坪
長湍郡	十二萬三千六十坪
瑞興郡	二萬八千二百坪
鳳山郡	五千九百坪
金川郡	一萬五百坪

郵貯預拂狀況

四月中京城郵便局에서取扱한郵便貯金의預拂高는預入은口數六千七百五十八口金額九萬八千八十七圓이오拂戾는口數二千四百二十四口金額九萬八千六百二十三圓이니此를前年同期에比하면預入數千二百十三口가減少하고金額은一萬五千八百四十圓이增加하얏스며拂戾는口數百六口減少金額一萬七千三百三十九圓의增加이라더라

金剛山電氣

供給區域擴張

金剛山電氣鐵道株式會社에서江原道全北郡通口面及淮陽郡長楊面(內金剛地에서)을同社의電力供給區域에編入코저申請中이든바五月十七日附로許可되엇다더라

株式 波瀾商狀

市勢와商況 (十九日)

京城	今日後引	前日比較	大阪	今日後引	前日比較
京取	[illegible]	[illegible]	大新	四六〇	[illegible]
鐘新	[illegible]		日產	[illegible]	[illegible]
東新	九四〇	七高		九四五	七高

前場閑散

今朝前場은大阪地가休前不味의뒤를니어大新은再昨後引과同價東新은四十錢低寄오其他도大體不味를入하야當地는東新九十二圓七十錢안再昨後引보다六十錢低寄後阪地가膠着不動의勢입으로商內無하다가三圓丁에大引되고其他는全部不成이엇는데前場中賣買는東新百十枚인로實方京證七十枚正崎二十枚立山二十枚買方大林六十枚南相五十枚이더라

◇何如間株式界가恢復되기만하면다問題업슬터이나綿絲生絲의續落을보아서는遼然히好轉을期키難할듯?

◇人氣로休前一段不味를示한株式은今日에至하야도動意少無하고極히不透明한商狀을呈하야當地의如함은僅히東新이寄引二本인으로新規賣買는別無하고南相이買拂하엿슬뿐이엿는데熟化中이든東新까지이如此閑散狀態를일마…

後場續軟

後場은阪地七圓七十六錢인前止보다八丁低를入하야 三十六圓十錢에場을始한後六圓○一錢의低價가잇다가十一錢에場을止하얏나

割高가不安處

『지바』는總買狀態

現下仁川市場賣買方仕手陣容은賣使에는群衆이賣爲하는中에도主로群山方面에서가장多量賣付하엿고買方에는仁川某精米所를筆頭로『지바』가可謂總出動한光景이다仁川商狀이大阪落調는모르는체하고오르는것은敏感되어大阪仁川의鞘가百七八十丁에縮少되는點을보아서도其邊의消息…

下旬波瀾期待

今新市의步調로말하면登會部二三日間强的商狀을呈할뿐으로凡二旬間을두고低落으로만一貫하엿다그와가티低落도時日은多하나其實떠러진步幅이五六十丁에不過한點에잇서서無碍히崩落하지못할事情이잇슴을집작할수도잇거니와低落하는것만이時勢가아닌故로將次下旬에들어가서는反動이宜乎잇스리라고볼수잇는데正米事情이一向頑强하야若干持米가잇는便으로보알힐지라도今後供給不足의一幕을期待하는意…

株—界—六—感

◇總同盟大阪聯合會의幹部가十五日長尾鐘紡社長邸를襲擊하얏다고

◇醉臥美人膝醒握財界覇하든重役連中이가더爭議가直接行動化하여서는高枕安眠키難

◇至今에는醉見醒擊夢하고覺探身處인모양彼一時此一時

◇다른데는그만두고도大正七年부터同十一年에至하는五年間上下期에七割의高率配當으로巨利를獲得한資本主諸君

休日을지나도

依然氣迷商狀

後場諸株步調

▲大新 四六〇— ▲鐘新 一六〇— ▲東新 九四〇—

後場反高

後場은阪地가前場의뒤를니어諸株가다시稍低價로寄附한後低價五十錢이잇다가大阪地高砂로四圓丁에大引되고大新은四十八圓丁高一本이오鐘新은七十三圓六十錢의步一本이잇섯스며其他는不成이엇다

政界暗澹으로

人氣逐日萎縮

아모리議會는無事通過하얏슬지라도統帥權問題를解決치못함으로因하야日本政界는依然暗黑이去來하는狀態로軍部의態度如何로는政府與黨은此와一戰을不辭할覺悟이라하며政府對軍部의關係는險惡化하야解決키難할것으로財部海相의辭任說을傳하는等政界의波瀾은避免할形勢임으로一般人氣萎縮하야緩方이敢히積極的行動에나치못하는바政局이安定되기가지는上下間動키難할것가튼나綿絲生絲等이續落에因하야紡績株가顯著不良하야갈뿐아니라不景氣도아직緩和의빗이보이지아는흐즉結局은一段不勢를呈할것으로觀測하는便이多하더라

米期 一貫低迷

前場小落

休前二十六圓十錢에止하야大阪氣配又一段軟納을報하엿슴으로休中人氣는甚히軟弱하엿는데今朝大阪初付가案外稍强하엿슴으로二十六圓十三錢에三丁高로初付하야大阪二三節九十錢臺에好轉함을보고二十六錢八錢에急高하다가大阪反落에알아진의賣로다시十錢에忽落하야十六錢四錢에서相持하야大阪止價八十四錢과가티結局十七錢에低迷裡에止하엿다

米—界—餘—話

◇値하자면仁川의鞘가過히縮少된其點이차라리買方으로서不安한點이오또地方賣物이仁川으로集中되는所以인데昨今仁川商高한것이結局日本各市場에對하야遙遠高의作用을할인지못할는지注目을要하는바이다

◇强派는勝을사고軟派는强調를바라는光景인데아죽米의供給問題는急迫치아니하고環境險惡

◇이로에따이는까닭에恒常低迷一貫

◇그래서米事情을바라보고서買淵하는强派는빗걸리는날이恒多하다그러하나落調가또한快하지못알으도軟派로서도다만氣分만이조흘뿐이오其實收穫할것은업는모양이다

◇들으니軟派群山側에서는今當限賣物의手當米로正米四五百石으로仁川으로실어왓다고正米를가저오는치하야中先限의賣物을牽制해보려는策略은하는모양이데

◇其實群山에서正米를가저오자면每石二三十錢의失費를難免이오現下群山側에서仁川市場에賣付한것은無慮數萬石입으로到底히其賣付한만치의正米를가저오지못할것은明瞭한일임으로群山側正米策略은아마도헛수고되고발지?

◇月初부터低落一貫한것이其實低落의步幅은五六十丁에不過하니實勢에低落할餘地가만치못한것을집작할수잇스며그몽안떠러진時日이오래인만치反騰의氣運도漸漸익어지는듯

米正 保勢軟優

◇仁川不變‖今朝는降雨로因함인지出廻無터니移出不振으로買氣를阻止하야地方觀望으로商內無하고時勢도定期의保合으로不變㊃石拔三等二十五圓二十錢四等二十四圓八十錢假量이엿다大豆는商內依然無하고時勢는前日同樣龍山十四圓四十錢長湍十四圓二十錢假量이엇다

◇群山不動‖本朝의着은僅히二輛으로賣物無하고府中手持側은高値待로觀望하고日本及地方의買注도업고地場小口側은定期의保合으로買키를躊躇하야市況은全혀休商狀態로서時勢는前日同樣拔三等二十五圓四十錢假量이더라

◇大邱保合‖今朝는天候不良하나出廻一千二百八十五叺이엇는데定期의强保合과在荷減으로一般買氣擡頭하엿스나精米側과當用向의手當買弗이有하엿슴으로人氣保合時勢는穀良二十五圓丁神力二十四圓五十錢으로不變唱이더라

◇釜山不伸‖休日後今朝는入荷三千五百叺을比較的順調로示하는바日本과의採算이滋味업서서觀望狀態로三、四等共商內無하고地場必需側並精米庭際側의襁物手當賣로朝米一千八百二十一叺假量의實行으로賣는橋本、龜田等買는大池、那須等이엿다大豆는各地軟이나環境不振으로市況閑散하고三等十三圓五十錢四等十三圓丁假量이더라

◇木浦弱保‖天候不良의本朝는産地로부터出廻五百叺의少量으로全部賣物에出하엿스나各地期延米의保合에買氣萎縮되엇스나必需側의小口商內가有하야人氣弱氣味이나時勢는保合角七石拔三等二十五圓二十錢四等二十四圓四十錢唱이더라

株式

京城短期 十九日

	前寄	前引	後寄	後引
京取	[illegible]	[illegible]	[illegible]	[illegible]
鐘新	[illegible]	[illegible]	[illegible]	[illegible]
大新	[illegible]	[illegible]	[illegible]	[illegible]
東新	[illegible]	[illegible]	[illegible]	[illegible]
仁取	[illegible]	[illegible]	[illegible]	[illegible]
仁新	[illegible]	[illegible]	[illegible]	[illegible]
安取	[illegible]	[illegible]	[illegible]	[illegible]
日產	[illegible]	[illegible]	[illegible]	[illegible]
朝新	[illegible]	[illegible]	[illegible]	[illegible]

京取短期賣買高 一七四三五〇枚

大阪短期

	前寄	前引	後寄	後引
株名	[illegible]	[illegible]	[illegible]	[illegible]

東京短期

	前寄	前引	後寄	後引
東新	[illegible]	[illegible]	[illegible]	[illegible]

東京現株前場

[illegible]

大阪長期

[illegible]

大阪短期步調

[illegible]

京取主要株取組

[illegible]

代引算定日步

[illegible]

大阪綿糸 / 大阪綿花 / 橫濱生糸 / 大阪砂糖 / 海外砂糖

[illegible]

滿洲各地商況 / 安東取引所株 / 滿洲引取所株 / 鋼平鋼時勢 / 奉天糧

[illegible]

期米

仁川期米 十九日

	當限	中限	先限
前場	[illegible]	[illegible]	[illegible]
後場	[illegible]	[illegible]	[illegible]

取組高 / 賣買高 / 賣入價格

[illegible]

大阪期米

[illegible]

東京期米 / 各地期米 / 仁取各限後合 / 大阪市中在米

[illegible]

京城手形交換 十九日

枚數	三、七五六枚
金額	二〇五五、四〇七、三二三

朝鮮銀行券 / 日本銀行券 / 日本金利 / 對外爲替 / 海外經濟 / 고무原料市勢

[illegible]

延取

群山 / 大邱 / 釜山 十九日

[illegible]

京城正米 / 仁川正米 / 仁川大豆 / 群山廻着米 / 京城綿糸布時勢

[illegible]

海潮音 【74】

金基鎭 作 安夕影 畫

골육(一)

남수는 요지음 몃칠동안사이에 얼골이 몰어나보이도록 현저히 여위엇다 퉁퉁하든두볼다구니의살이 홀쪽하야지고 눈언저리는 그다지 유표하지안튼 주름꺼지 뚜렷이 잡혀서 눈자위가 상자리로 곰직곰직하게 번지어나서 얼른보는 사람의 눈에도 근심이잇는 얼골로보이엇다

남수가 이러케되데는 물론 원인이잇다 그것은 요지음몃칠사이에 뜻갓지아니한 파란이 심한까닭이 중대한 원인이아닌것은아니지만 그가마음의안정을 일허버리기시작한것은그보다 훨신더올려가서 도시기가 터져가지고 밤을새워가며 밴사람들이일하고 그들의수중을 들어주든때에 벌서일년이상 그생사를알지못하는 그의처남편인호의씨를바더서 이세상에생겨나가지고 일곱살이나되도록구즌자리마른자리를가리어가며 길러온 복순이가 죽어버린때부터이다 복순이는감기로알타가 폐염(肺炎)이되어가지고 열흘을 채알치안코서숨을거두어버렷든것이다

남수는 무한히 슯허하얏섯다 인호는 어데가서 죽엇는지살엇는지몰으나 그리고 지금와서그에게는 조금도 걸리는정이라고는 엄다 고하야도과언이아니지만 다만복순이만은그의피요 그의살로알어오면서귀애하든터이엇슴으로 어린것의시체를 파무든뒤에도 한이들동안은 눈물을시시로 흘리엇섯다 그러나 온항구가 부산하고 어른과아희가한가지로빗분도시기를맛나서 그의설음이 더계속될수업섯다 수만흔세배의선부들의먹을것을작만하기에만 하루해가 짧은듯십헛든까닭이엇다!……그리하야 도시기가 꼭풍으로말마암아오륙일동안은허첫다가 다시계속된후에 또즉시 사라져버리어서 각처의공장들이 일을거두어버리게되자 이번에 재주와선주들사이에 갈등이이러나서 자긔를사랑하든 만돌이는 주재소에가치고 세배의 선부들은 방울타서 도망을하고하는 풍파가이러낫든것이다 생각하야보면 진실로 남수에게는 모도가 꿈갓고 허황하고 쓰라린경험이엇든것이다 만일누가 그에게

『금년에 재미가엇댓소?』

하고뭇는사람이잇다면 지금은그는

『재미라니오? 내 금년에지난일은 모다꿈가터서 몰르겟소!』

하고 인호의생각으로 마음을달리엇다 그리하야그가차차 틀떠나기전까지—원산서 지내음났나서부터오륙년동안 지내오든과거가다정하게 그의눈압헤회상될때에 그는다시금

『내가미첫나 웨 이런생각을해!인호가살어서 돌어온다면 그이하고 내가살수잇나?그이가 나하고 또살라구할줄알고 잇는내가 글럿지!』

하며 만돌이와자긔가 온호안이 다알도록 펴노코 살림을차리고는 만돌이와 반년동안이나 어온사실에 눈을크게떳다 그의몸에서나흔복순이가 죽이지 아니하얏나? 만일인호가 돌어와서 이모든사실을안다면 자긔와는 얼굴을서로 대하지도 안흘것이라고 스스로단々하얏다 그리고그는 이와가티된자긔의신세가 마치키를일코 풍랑에 부대기는 쪽각배가티외로운것을 새삼스러히 늣기지안흘수업섯다

『—아버지만 살아잇섯드면 !그때에 서울올려와서 그러케병들어죽지만 안햇드면……』

그는 자긔의아버지 최학보만더살엇서도 오늘날 자긔의신세는 지금과는퍽달려서 첫스리라고생각하고 그때에자긔가 넘우도 철이안낫섯든것을 생각하고서 소리업는 눈물에호을로잠기어안저잇섯다

그럴지음에 정지스문이열리면서 어떠들것다오는지 퐁이죽어가지고 광식이가돌어왓다

소!내품부터 지금까지 한배여섯달살어온것이 한살년생것갓다니……인생이 갈수록이렇게이면 살어무엇하오!』

라고 한숨석긴말로 이가티대답할것이다—

벌서 만돌이와준태이 홍업이가 주재소로가서 잡혀갓는것이 오늘까지 사흘이되고세배의 선부들이 발동선을가지고 도망간지가 이틀이나된다 인제는다시는 희망이업는가?만돌이가 나온대도 배도일허버렷스니 저가 어떡할라노?내가무엇을바라고 잇는고?…그는스스로 이러케를으면서번민하얏다

『—복순이는 죽어업서지고 만돌이는 소용업게되고!에라!나는나대로 아무데로나가자!』

그는 이가티혼자人말하다가『—인호는 정말죽엇슬가?죽엇다면 어쩌다가 죽엇슬가?그래도 그사람이 맨처음으로 나를 구원하야준사람이아닌가?』